GRATIS

ANO XXIX — RIO DE JANEIRO, SEXTA-FEIRA, 10 DE AGÔSTO DE 1956 — N. 8.612

Diario Carioca

☆ Fundador: J. E. DE MACEDO SOARES ☆

Diretor Presidente: **Horácio de Carvalho Jr.** — Diretor Redator-Chefe: **Danton Jobim**

PREPARAM, CONTRA O BRASIL, GOLPE DE CAFÉ

KREMLIN APOIA O EGITO

MOSCOU, 9 — (AFP-DC) — "O Govêrno soviético acha absolutamente intoleráveis as medidas que foram tomadas pelos Governos inglês e francês e as considera como um desafio à causa da paz" — diz a nota em que o Kremlin divulgou, hoje, a sua aceitação ao convite britânico para participar da Conferência de Londres, a cujos objetivos, no entanto, se manifesta inteiramente contrário.

A expedição da nota soviética de irrestrita solidariedade ao Egito coincidiu com o decreto do coronel Gamal Abdel Nasser (cuja chegada a Moscou está confirmada para o próximo dia 14), ordenando a formação do "Exército Nacional da Libertação", distinto do exército regular, e que será constituído pelos membros da "Guarda Nacional" e por todos os eventuais voluntários de 18 a 50 anos. Foi nomeado comandante chefe dêsse exército o major Kamal Eddine Hussein, Ministro da Instrução Pública.

NASSER DISCURSARA

A emissora do Cairo, captada em Paris, anunciou que o coronel Nasser vai pronunciar um discurso dirigido ao povo egípcio no próximo domingo, e qualifica êsse discurso de "muito importante".

CHEFE TERRESTRE

LONDRES, 9 (AFP) — O general Hugh Stockwell, comandante do 1.º Corpo de Exército britânico, atualmente na Alemanha Ocidental, foi chamado a esta capital para consultas a respeito do caso de Suez.

Segundo consta está sendo encarada a sua nomeação para comandante-chefe das fôrças terrestres britânnicas no setor do Mediterrâneo.

A DECLARAÇÃO RUSSA

A declaração em que a União Soviética aceitou o convite britânico diz: "A União Soviética não pode aceitar a situação criada atualmente na Zona do Canal de Suez, e acha que o Egito realizou um ato legal, e considera que essa nação é soberana. De mais, a URSS não pode aceitar que se crie, no Próximo e no Oriente Médio, uma situação tensa, e que a Grã-Bretanha e a França não se submetam aos princípios das Nações Unidas". Menciona a nota, de modo particular, que a França e a Grã-Bretanha não respeitam a Convenção de 1888 e que a URSS devia ter sido também potência convidante, além do que outros países, com a Hungria, a Alemanha do Leste, a Tchecoslováquia e a Iugoslávia deveriam também ter sido convidadas. Acha que a França e a Grã-Bretanha, que são as principais acionistas do Canal, depois de consulta à URSS e aos países signatários da Convenção de 1888, deviam ter convidado além dêsses países citados a China comunista, a Polônia, a Bulgária, a Finlândia, Marrocos, Tunísia, Síria, Iraque, países que utilizam o Canal. Frisa novamente que a URSS considera que a Conferência de Londres, na forma como está estatuída, fica fora do quadro da ONU, o que é anormal.

TODOS OS CANAIS

Tendo em vista tudo quanto acabava de declarar, o Govêrno soviético achava que a Conferência de Londres não pode tomar nenhuma decisão internacional no que concerne ao Canal de Suez. E que há outros Canais principais que a URSS considera como caminhos marítimos que deveriam ser submetidos a um contrôle internacional pelos seus principais interessados.

ADIAR A CONFERÊNCIA

Era por essa razão que a URSS aceitara mandar seu representante à Conferência de Londres, frisando, porém, desde logo que em nenhum caso a soberania do Egito poderá ser ofendida. E propunha à Grã-Bretanha retardar a data da Conferência para o fim do mês, achando que a Grã-Bretanha não se recusará a convidar os países citados acima, para também tomarem parte nas deliberações. Isto depois de repisar que considera inadmissíveis as medidas tomadas pela França e Grã-Bretanha.

REPERCUSSÃO EM LONDRES

LONDRES, 9 — A URSS acedeu em comparecer a uma conferência sôbre Suez. Entretanto, em se lendo a declaração publicada pela Agência Tass, não se trata da Conferência de Londres, mas sim, de uma outra reunião, em outra data, com outros participantes, e a respeito de outros assuntos: tal é, hoje, a opinião dos círculos diplomáticos londrinos, os quais se interrogam sôbre o sentido da resposta soviética.

CAMPANHA PUBLICITÁRIA

CAIRO, 9 (AFP) — O Departamento de Informações do Egito vai lançar uma campanha mundial para demonstrar a lealdade da nacionalização da Companhia do Canal de Suez, [illegible] panfletos redigidos em francês, inglês, alemão e espanhol foram enviados aos diplomatas egípcios no estrangeiro, os quais serão encarregados da sua distribuição nos países em que residem. Todos os súditos egípcios serão convidados a participar dessa campanha. Serão igualmente postos à disposições das missões egípcias no estrangeiro filmes de cinema e de televisão e fotografias demonstrando que o organismo de administração do Canal de Suez respeita escrupulosamente os princípios da Convenção de Constantinopla na liberdade de navegação no Canal.

LÍBIA NÃO SERÁ BASE

CAIRO, 9 (AFP) — O Ministro da Defesa da Líbia, Khvill Kassura declarou à imprensa egípcia que o território do seu país em caso algum deveria servir de base a uma operação militar contra o Egito. O Ministro fêz essa declaração em face de pergunta que lhe fôra formulada para definir a atitude da Líbia "ao respeito de possível ação das fôrças britânicas estacionadas nesse país contra o território egípcio". Recordou o Ministro em sua resposta que as cláusula do tratado anglo-líbio "proíbem formalmente que o território da Líbia seja utilizado como base de qualquer operação militar contra um dos países membros da Liga Arabe".

UNIÃO ÁRABE

PARIS, 9 (AFP) — "A crise de Suez acentuará a união orgânica não somente do Egito e da Síria, mas de todos os estados árabes sob forma de federação" declarou segunda, o Rádio do Cairo, o embaixador da Síria no Egito, Abdel Rahman El Azm, após uma conferência que manteve com o coronel Nasser.

"A causa do Canal", prosseguiu o embaixador sírio, "é, igualmente, a da Argélia, da Palestina, e de todos os países que lutam contra o imperialismo por isso que preconizamos a formação de uma larga frente de todos os povos árabes, e de outros, contra os que querem manter, a todo preço, sua influência sôbre o Canal de Suez".

A Rádio egípcia relata, por outro lado, que o embaixador da Síria fez entrega, ontem à noite, ao coronel Nasser, de uma carta pessoal de Kuatly Presidente da República Síria, que lhe assegura "o apoio político, econômico e militar da Síria, para as medidas de nacionalização do Canal".

(Conclui na 11ª página)

DEBAIXO DE VAIA A POSSE ZUAZO

LA PAZ, 6 — (Do enviado especial do DC) — A oposição ao regime boliviano realizou manifestações ostensivas durante todo o dia de hoje, notadamente no momento em que, no Palácio Legislativo, se realizava a posse do novo Presidente, sr. Silles Zuazo.

Pela manhã, uma multidão de cêrca de 2 mil pessoas reuniu-se em frente ao Copacabana Hotel, onde se hospedam as delegações estrangeiras, com o propósito de denunciar às nações amigas a existência de campos de concentração para presos políticos em todo o país. Mulheres e jovens estudantes, em tom de extrema exaltação, gritavam "abaixo a tirania!" e solicitavam a atenção dos delegados para denúncias que formulavam iradamente.

Dentro e fora

Na véspera, fôra cancelada pela polícia, segundo informou o líder da Falange Socialista, uma manifestação pública da oposição, que se faria dentro do desfile social.

A solenidade da transmissão do "mando supremo" foi extremamente longa, demorando-se o sr. Paz Estensoro cêrca de cinco ohras na leitura de um relatório minucioso sôbre as realizações do Govêrno. No momento em que chegávamos ao Palácio Legislativo ouvíamos que a multidão, na praça, assoviava. Perguntamos ao chofer o que significava aquilo "Los que silban, señor?" — perguntou o chofer, esclarecendo em seguida: "No les gusta el gobierno". Na pequena sala da assembléia, repleta de delegados encasacados e exibindo vistosas condecorações e de deputados de tez escura e cabelos pretos, muitos sem gravata, as pausas do discurso do sr. Estensoro eram preenchidas pelo ruído da assuada que subia pelas janelas.

Ao deixarem a Assembléia para se encaminhar para o Palácio Quemados, os chefes do Govêrno boliviano foram, entretanto, envolvidos por manifestações entusiásticas de seus correligionários.

Trabalhadores em armas

Já na véspera a demonstração de apoio ao Govêrno, dada pelos mineiros e camponeses, fôra verdadeiramente impressionante. Durante algumas horas, trabalhadores e índios, armados de metralhadoras, fuzis e mosquetões, desfilaram em passo de ganso em frente ao Palácio, saudando os dirigentes do país com o "V" da vitória, fundindo assim tradições diversentes da história recente da Europa. Desfilaram cêrca de quarenta mil trabalhadores do total de oitenta mil comandados pelo Presidente do Senado, sr. Juan Lechin, e pelo Vice Presidente da República, sr. Nuflo Chaves. Ontem dois líderes esquerdistas que se tornaram os homens-chaves da situação boliviana. Os mineiros e índios, como se sabe, por ocasião da revolução de 1952 invadiram os arsenais do Exército, retirando de lá armas e munições que nunca mais foram devolvidas. Em seguida, as fôrças Armadas foram pràticamente extintas organizando-se as milícias políticas de trabalhadores fiéis ao Movimento Nacionalista Revolucionário. Constituem êles hoje o poder armado, enquanto tímidas tentativas de reorganização o Exército cuja efetivo está reduzido a 9 mil homens em todo o país, são encaradas com desconfiança pelo poderoso Juan Lechin.

Exército e oposição

Em seguida ao banquete que se realizou no histórico Palácio Quemados, e depois da valsa com que os líderes da revolução da Bolívia abriram o baile, o sr. Lechin concordou em conversar por alguns minutos com repórteres brasileiros, aos quais avisou de início não ser do seu agrado contatos com a imprensa. Moreno, forte, elegante, o sr. Lechin é o mais falado e o menos conhecido dos líderes bolivianos. Filho de um sírio com uma "chola", trabalhou nas minas na mocidade, tornou-se o líder dos trabalhadores bolivianos. E' apontado como aliado dos comunistas, embora negue filiação ao partido. "Existem perspectivas de serem as milícias de trabalhadores incorporadas ao Exército ou então de serem elas dissolvidas?" perguntaram-lhe. "Não gosto de falar em problemas que ainda não se colocaram. O povo armado garante o Govêrno, o Govêrno é uma expressão do povo em armas e estará assim mais defendido. Estudem os fundamentos da revolução boliviana para

(Conclui na 11ª página)

NÃO GOSTOU DA GALINHA

Dizzy Gillespie, que anda a mostrar "be-bop" para o carioca, foi almoçar, ontem, em "Manchete", onde se encontrou com Pixinguinha, e outros representantes da Velha Guarda, assim como ritmistas brasileiros. Gillespie se entusiasmou com estes últimos, e andou a ensaiar uns passos nacionais. Pixinguinha apenas lhe perguntou. "— Por que você usa o bigode em baixo da boca?". Gillespie não respondeu, mas comentou que não gostara da galinha que lhe serviram ao almôço. — Na foto, o grande músico americano com o binóculo no qual está adaptada uma pequena máquina em que êle vai registrando cenas do Rio, inclusive o bondinho do Pão de Açúcar, sôbre o qual êle disse: "— Deve ser perigosíssimo"

Aprovado o aumento na PDF; sanção hoje

O projeto concedendo aumento adicional aos vencimentos dos servidores da Prefeitura foi ontem aprovado pela Câmara Municipal, por 26 votos contra 11, mantido o que de essencial continha o proposto pelo prefeito Negrão de Lima.

A aprovação ocorreu após quatro horas consecutivas de trabalho do plenário e quatro dias depois de entrar a mensagem na Secretaria da Câmara.

DOIS OU TRÊS VETOS

O vereador Pais Leme, Presidente da Câmara dos Vereadores, espera sejam vetados apenas dois ou três artigos, o que destaca o esfôrço da Mesa para contornar as dificuldades naturais de apressamento da votação.

Deve-se ressaltar, ainda, que 26 é o número mínimo para validade do resultado, de vez que essencial a votação pela maioria do plenário (metade mais um do total de vereadores).

OS QUINQUÊNIOS

Entre as alterações introduzidas, contam-se a expressão "com direito aos aumentos periódicos a contar até o máximo de cinco" (ou seja a conservação dos quinquênios) e outra mandando efetivar na função todos os servidores que estejam prestando serviços como médicos.

SANÇÃO HOJE

E' esperada para hoje a sanção do projeto, ou, no máximo, amanhã, sabida a intenção do Prefeito de pôr imediatamente em execução a nova lei.

Não obstante, a hipótese de se tornar necessária a justificação de alguns vetos ainda torna possível o retardamento por alguns dias, da solução final do caso, pelo sr. Negrão de Lima.

Campos do Jordão

HOJE

ESTÁ NO RIO

MESA REDONDA PÚBLICA E FILMES A PARTIR DAS 16 HORAS NA CONFEDERAÇÃO NACIONAL DO COMÉRCIO

RUA DA CANDELÁRIA, 9

Homenagem de DESCANSÓPOLIS

(a estância Internacional de Campos do Jordão)

ao CONSELHO DE TURISMO da Confederação Nacional do Comércio no dia do seu 1.º aniversário

Urge tome o govêrno providências

Enorme golpe de especulação nos mercados de café, interno e externo, está para ser desfechado pelos mesmos grupos participantes das manobras valorizadoras de 1954, que produziram a catastrofe cafeeira posterior à Instrução n.º 99 e acarretaram colossal prejuízo à receita cambial do país.

A situação estatística do café oferecia então, como agora, a base real para o êxito do golpe, pois o mercado internacional se depara novamente com uma safra brasileira de pequenas proporções e de péssima qualidade.

MECANISMO DO GOLPE

Ativamente assistido por autoridades financeiras, reorganizaram-se e atuam intensamente os grupos de especuladores, no Rio, em Santos, em São Paulo e em Nova York.

Do bando fazem parte vários dos que se haviam preparado para a eventualidade da reforma cambial, constituindo vultosas posições "compradas" nos mercados de entrega-direta do Rio e de Santos. Adiada a reforma **sine-die** vislumbraram no golpe em preparo a possibilidade de ressarcirem prejuízos ou finalmente alcançarem, em ouro, os lucros impossibilitados no mercado em cruzeiro pelo adiamento da reforma.

Providencias oficiais de valorização artificial de preços já estão sendo impostas pelas autoridades cafeeiras, tal e qual ocorreu em 1954.

Entre estas providências figura a fixação de elevados "registros" de exportação, em discordância com a realidade do mercado. Através desta medida, efetua-se uma intervenção direta nos preços da exportação, provocando-se artificialmente inevitáveis reflexos altistas na Bôlsa de Nova York. Os "registros elevados" de agora funcionam assim como os "preços-mínimos" elevadíssimos, impostos ao mercado em vésperas dos golpes de especulação de 1954, ao crepusculo do finado govêrno Vargas.

MOMENTO DO GOLPE

Os especuladores têm como certo o êxito do novo golpe, em vista da assistência que lhes têm sido proporcionada. A situação estatística também é de molde a dar-lhes razão: a safra exportável 56/57 é a menor dos últimos nove anos, e, considerando-se os últimos vinte e nove anos, ou seja, desde a safra 1925/26, somente se registrou menor safra exportável em 44/45. Isto quer dizer que o Brasil enfrenta o período Julho 56 a Julho 57 com a segunda menor safra exportável em 29 anos.

Ocorre igualmente ser de péssima qualidade a safra em curso, em vista de os cafeeiros haverem sofrido os efeitos da geada do ano passado e da colheita coincidir com anormal período de chuvas. Os excedentes da safra que terminou são também pequenos para as necessidades normais do mercado, de somente seis e meio mi-

(Conclui na 11ª página)

O TEMPO

Tempo: Bom com nebulosidade e nevoeiro.
Temperatura: Estável.
Ventos: De Sueste a Noroeste moderados.
Máxima: 22,9.
Mínima: 14,5.

Solidários com defesa das rinhas os "galistas"

Enviando "saudações galísticas", a Sociedade Recreativa de Criadores de Galos Combatentes de Belo Horizonte agradeceu, em telegrama dirigido ao jornalista J. E. de Macedo Soares, o seu artigo de condenação ao ato do governador Jânio Quadros que proibiu as brigas de galo em São Paulo.

No mesmo telegrama, solicita o presidente da entidade autorização para que o artigo — publicado na edição de anteontem do DIARIO CARIOCA — seja transcrito em outros jornais locais.

O TELEGRAMA

Este é o telegrama dirigido ao fundador do DC:

"A Sociedade Recreativa de Criadores de Galos Combatentes de Belo Horizonte agradece a defesa justa e espontânea de nossas co-irmãs de São Paulo, no artigo por V.S. publicado hoje no DIARIO CARIOCA. Outrossim, solicita permissão de V.S. para o aludido artigo ser transcrito em jornais desta capital. Saudações galísticas. a) Fábio Gomes Teixeira, presidente."

Polícia prende o presente a Stalin

Duas estátuas de Stalin, em bronze — uma, doada por trabalhadores de Volta Redonda, e a outra, com dizeres em russo — foram parte do farto material de propaganda vermelha apreendida ontem pela Polícia, na célula comunista que funcionava no n.º 307 da Rua do Riachuelo.

As estátuas — arquivadas por lhes faltar sentido, desde que o Kremlin qualificou Stalin de "monstro moral", condenando sua adoração — deveriam ter sido enviadas ao ex-ditador soviético por ocasião do seu 70.º aniversário, e tiveram sua remessa adiada e, posteriormente, cancelada, devido à morte e, posteriormente, à "desestalinização" decretada por Krutschov.

Mais presentes

Muitos outros presentes se destinavam a Stalin, pelo seu septuagésimo aniversário. Não foram enviados e ficaram estocados na célula da Rua do Rinchuelo. Assim aconteceu com uma enxada de fabricação brasileira, uma bandeja de madeira com desenhos de asas de borboletas, um cinzeiro de bronze com uma pomba da paz e uma caixa de cigarros — presentes que seriam ofertados, em nome dos comunistas brasileiros.

Documentação

A Polícia apreendeu, também, grande quantidade de material de propaganda doutrinária como diversos "livros de ouro" e uma saudação dos radialistas de São Paulo ao aniversariante Stalin.

Não houve prisões. Dois caminhões foram mobilizados para o transporte dos presentes e do material de propaganda encontrados na célula.

Nasceu para ganhar o 'Sweepstake'

SÃO PAULO, 9 — (Asap.) — A ganhadora dos vinte milhões do "Sweepstake" dêste ano foi uma menina recém-nascida e que nem sequer tinha ainda sido escolhido o seu nome. E' filha do casal Avedis e Maria Asdurian, residente na Rua 25 de Março, 1.286, nesta Capital.

O bilhete número 10.602 foi adquirido à última hora, por um tio da criança, sr. Varan Asdurian, que lhe deu de presente, em regozijo ao seu nascimento. Satisfeitos com a sorte da criança, que ficou tão rica nos primeiros dias de existência, seus pais deram-lhe o nome de Vitória.

Aprovados no Senado diplomatas

A Comissão de Relações Exteriores do Senado, em sessão realizada ontem, aprovou a indicação dos diplomatas Almeida Portugal, Heitor Lira e Leitão da Cunha, respectivamente, para chefiarem nossas embaixadas no Equador, Santa Sé e Cuba.

Antes, porém, ouviu longa exposição do sr. Almeida Portugal, o qual, compareceu ao Senado, a fim de prestar esclarecimento àquele órgãos técnico.

VISITA DOS GEÓGRAFOS

O Presidente da República recebeu ontem, no Palácio do Catete, os geógrafos que, representando os especialistas de 44 países de tôdas as partes do mundo, se encontram no Rio, participando do XVIII Congresso Internacional de Geografia. Acompanhou-os o presidente do conclave, sr. Jurandir Pires Ferreira. Na 3.ª página desta edição, damos notícia completa das atividades da reunião, instalada ontem, solenemente, no Teatro Municipal.

"SÃO PAULO"

COMPANHIA NACIONAL DE SEGUROS DE VIDA

DIRETORES:

Dr. José Maria Whitaker
Dr. Erasmo Teixeira de Assumpção
Dr. José Carlos de Macedo Soares

Sede — Rua 15 de Novembro, 324 — São Paulo
Sucursal no Rio de Janeiro — Av. Rio Branco, 173 — 10.º andar

Nacionalismo russo

A idéia e, depois, os partidos nacionalistas na Europa foram sempre causa de uma confusão de sentimentos. Uns reclamavam a independência, quando não a tinham; outros procuravam nas crises internas um sistema de segurança do Estado. De todo modo, o nacionalismo, como princípio político, correspondia ao espírito do bem comum, da recuperação da moralidade pública, mantendo-se as aspirações acessórias do patriotismo no sentido de continuarmos a ser o que nos fizeram os nossos maiores no amor ao país, no apêgo às suas formas tradicionais de viver.

Visto por êsses prismas, o nacionalismo é uma opinião conservadora e patriótica, necessàriamente à margem do progresso da civilização, arredia à recíproca penetração inevitável do convívio internacional. Contudo, o nacionalismo não desce à xenofobia, mas também não se previne contra os exageros e ferocidades sociais e políticas das facções jacobinas.

Na atual conjuntura da nossa vida pública, que já esgotou as aspirações da nacionalidade num rico território perfeitamente delimitado, o nacionalismo não vai muito adiante de um processo de adaptação às relações externas, que travamos cheios de dúvidas e escrúpulos e por falta de experiência nos expomos a servir mais depressa aos interêsses alheios que aos nossos.

No caso dos minerais atômicos, que estamos discutindo no seio de uma comissão parlamentar, o "nacionalismo" consiste, de acôrdo com vários precedentes, notadamente "o petróleo é nosso", numa hostilidade desenfreada aos Estados Unidos, no esfôrço de isolar a grande República do Norte de seus aliados e amigos naturais no hemisfério.

Se o combate nacionalista procura insistentemente querela de alemão contra os americanos e nós não somos de vulto nem temos capacidade para tirar vantagens diretas dessa hostilidade, pergunta-se a quem aproveita dificultarmos ou prejudicarmos os nossos velhos amigos da Norte América? Aproveita diretamente aos antagonistas do nosso hemisfério, aos povos bárbaros do Velho Mundo, às tribos asiáticas desencadeadas, procurando furiosamente desforrar-se da pequena península européia, que as domina há vários séculos, graças à superioridade da civilização, da cultura científica e da sua preparação técnica.

Se os Estados Unidos fôssem arrastados e submergidos pelo dilúvio daquelas raças, quem ousaria supor que o Brasil sobrevivesse, salvando-se a nado, no meio da catástrofe? Entretanto, o fato é que estamos inevitàvelmente solidários com o nosso continente, enquanto o inimigo potencial é justamente aquêle que o nosso pobre nacionalismo deseja servir, a potência estrangeira inimiga, que tende inevitàvelmente a nos impor a camisa de fôrça do seu imperialismo.

Não sabemos se os grandes sábios da ciência atômica, que estão participando com tanta autoridade técnica dos debates na Câmara, notadamente os deputados Padilha e Arinos de Matos — para não citarmos senão os maiores — já estão capacitados das consequências e frutos do nosso bravo nacionalismo. Não devem todavia esquecer que, em política, certos erros têm seu preço, em moeda forte.

J. E. DE MACEDO SOARES

CONTRAPROPOSTA DOS CINEMAS NA 2a. FEIRA

Exibidores enviarão à D. C. D.

Na próxima segunda-feira estará pronta a exposição do Sindicato das Emprêsas Exibidoras Cinematográficas a ser encaminhada à Delegacia de Costumes e Diversões e que constitui a contraproposta dos proprietários de cinema aos diversos itens abordados na reunião do dia 7 entre os exibidores e aquela especializada.

Esta a declaração prestada ao DIARIO CARIOCA pelo sr. Gilberto Ferraz, Presidente do referido Sindicato, que afirmou ser esta investida apenas uma reiteração dos princípios sugeridos e adotados ao tempo do coronel Menezes Côrtes sôbre lotação, fumo e algazarras nos cinemas.

A cidade cresceu

Antecipando alguns itens da exposição, informou o sr. Ferraz que as casas exibidoras demonstrarão que estão cumprindo dentro de suas possibilidades, as instruções das autoridades. Esclarecerão, no entanto, que a cidade cresceu e os cinemas, em vez de se multiplicarem, diminuem a olhos vistos não havendo incentivo nem interêsse aos capitais, para construção de novos, principalmente pelos preços irrisórios que ainda estariam cobrando os exibidores, razão pela qual vem sendo procurado um meio de atenuar o excesso de lotação que se acentua na sessão das 20 horas por diversas razões.

Outros óbices

Outros obstáculos apresentados pela Delegacia de Costumes dizem respeito à questão de menores e algazarras nos recintos de projeção, tendo o sr. Gilberto Ferraz explicado que o primeiro problema atinge mais aos cinemas de subúrbios, onde as famílias, geralmente sem empregadas, são obrigadas a levar os filhos menores ao cinema, havendo dificuldades do gerente em proibir a entrada de um garôto de 14 anos num filme "western", por exemplo, perdendo vários outros ingressos dos demais membros da família. Frisou o Presidente do Sindicato que nêsse caso intervise mister a cooperação da censura, que proíbe tais filmes a rapazes já de idade, quando nada de mal poderá acarretar à formação dos mesmos. O outro problema se refere à algazarra, afirmando o sr. Ferraz, que apenas em alguns cinemas de Copacabana vem sendo observado essa lamentável situação, que pode e deve ser sanada com uma atitude mais enérgica da própria Polícia.

Gente em pé

Entretanto, o ponto mais importante a ser abordado pelos exibidores, segundo o seu presidente, é o da permanência de pessoas em pé nas partes laterais e de traz dos salões de projeções. Acham os exibidores que não havendo prejuízo aos expectadores que se achem acomodados, não há razão para se impedir a diminuição das filas e o melhor conforto do público.

FESTA DOS PAIS

Todo o interêsse da cidade está voltado para o Dia do Papai

Missa campal no final da festa: "Dia do Papai"

Uma missa campal no Russel coroará domingo próximo, às 10 horas, as solenidades do "Dia do Papai", durante o qual os pais cariocas, sôbre receberem os presentes dos seus filhos, terão entrada franca nos campos de futebol, desde que se candidatem às entradas nas casas comerciais cuja relação daremos abaixo.

Nada menos de quatro concursos, de vitrinas e composições escolares (inclusive a tradicional "Carta ao meu pai", patrocinada pelo DIARIO CARIOCA), marcaram êste ano o programa de comemorações do "Dia do Papai", que coincide com o encerramento da Semana do Estudante.

OS INGRESSOS GRATUITOS

Os ingressos gratuitos para os pais, na rodada de 11 e 12 de agôsto, em todos os campos de futebol, estarão nas casas comerciais seguintes: Lojas Ducal Casa Barbosa Freitas, Casas José Silva, Casa Guaspari, A Torre Eiffel Camisaria Progresso, O Camizeiro, Casas Tavares, Galeria Carioca, Sears, e outras. Iniciativa de "Jornal dos Sports" com o apôio da Federação Metropolitana de Futebol.

Essas incentivas, em seu maior número com a plena colaboração do Grupo de Colaboradores do Turismo e Sindicato dos Loiistas, contam igualmente com o apôio da Prefeitura do Distrito Federal, cuja Biblioteca Municipal já contribuiu com valiosos prêmios em livros.

Casas para Bahia do IPASE determinou J. K

Seguirá, na segunda-feira próxima, com destino ao Estado da Bahia, um engenheiro da Fundação da Casa Popular, que vai providenciar a construção imediata de unidades residenciais em Una, Ituberá e Andaraí, em núcleos coloniais existentes nessas localidades baianas.

O início dessas obras significa o cumprimento de parte do Decreto n. 39.294, pelo qual o presidente Juscelino Kubitschek incumbiu a F.C.P. de construir casas no Nordeste, em consonância com os compromissos assumidos por ocasião do Encontro dos Bispos do Nordeste, há pouco realizado em Campina Grande, na Paraíba, para o levantamento do índice econômico da região.

Ordem para Exército comemorar no Ano Santos Dumont

Uma ordem no sentido de que o Exército comemore, da maneira mais ativa, a passagem do "Ano Santos Dumont", foi dada ontem pelo Ministro da Guerra, general Teixeira Lott, recomendando que em tôdas as unidades, estabelecimentos e, particularmente, as escolas militares de todos os níveis, realizem sessões de instrução, palestras e conferências sôbre a figura de Santos Dumont, durante a semana de 16 a 23 de outubro do corrente ano.

Determinou também aos comandantes de Guarnição de todo o país que entrem em contato com as autoridades civis e tudo farão para que em entidade civil local se realizem sessões cívicas em honra de Santos Dumont, nelas devendo falar um Oficial do Exército, sôbre o tema em fôco ou seja a personalidade de Santos Dumont e o significado e valor de seu invento aeronáutico.

Recomendar aos Comandantes de Guarnição em todo o território nacional incentivem as associações de militares a realizarem festividades de caráter cívico, em honra do Pai da Aviação, estabelecendo que, anualmente em todos os quartéis, será lembrada a figura admirável de ALBERTO SANTOS DUMONT e serão dadas sessões especiais de instrução sôbre a sua vida e o valor de sua obra para o Brasil e para o mundo.

A Bibliotec do Exército organizará programa especial, com que participará das comemorações do Ano Santos Dumont.

Missa solene nos 25 anos da Matriz de São Sebastião

Com a presença do presidente Juscelino Kubitschek, do prefeito Negrão de Lima, do cardeal d. Jaime de Barros Câmara e outras altas autoridades, terá início domingo próximo, às 10 horas, com uma missa solene cantada, a série de solenidades comemorativas do 25.º aniversário da Matriz de São Sebastião, que o povo conhece carinhosamente por Igreja dos Barbadinhos.

Antes da missa o Presidente da República inaugurará os novos vitrais da Igreja, devendo cantar durante a missa o Côro de São Sebastião, regido pelo maestro p. fr. Domingos de Módica.

O PROGRAMA

E' o seguinte o programa de festejos para os próximos dias:

Dia 13 de agôsto, segunda-feira — às 8 hora — S. Missa Cantada de Requiem, pelo Exmo. e Revmo. Monsenhor Francisco Caruso, em sufrágio das almas dos Padres Capuchinhos falecidos, que trabalharam na Igreja de São Sebastião, desd. o Morro do Castelo, e pelas almas dos amigos e benfeitores defuntos.

Dia 15 de agôsto, quarta-feira: Dia de Nossa Senhora da Glória — às 8 horas — Missa com Comunhão Geral, celebrada pelo Exmo. e Revmo. Bispo D. Othon Motta; As 16 horas: Administração do Sacramento do Crisma: As 21 horas: no Salão da Escola Nacional de Música, na Rua do Passeio, Sessão Solene presidida por Sua Exa. o Bispo D. Othon Motta e pelo Exmo. Sr. Prefeito Embaixador Negrão de Lima. Orador o Exmo. Sr. Dr. Vilhena de Morais, Diretor do Arquivo Nacional.

Programa musical a cargo da Exma. Sra. D. Joanidia Sodré, Diretora da Escola Nacional de Música.

Dia 19 de agôsto, domingo: As 18 horas — Missa Solene em Ação de Graças. — Grandiosa procissão com a histórica imagem de São Sebastião, percorrendo as seguintes ruas: Haddock Lobo, Matoso, Santa Amélia, Sattamini, Afonso Pena e Haddock. Ao voltar à igreja falará Frei Jacinto de Palazzolo, encerrando os festejos, havendo, a seguir, a Bênção Eucarística com canto solene do Te Deum.

Comunicações

BONN, 9 (IF) — O Ministério Federal de Correios e Comunicações declara: "A Oitava Conferência Internacional de Comunicações Telegráficas e de Rádio realizar-se-á em Varsóvia. Aproximadamente 400 delegados, representando quase todos os países do mundo, tratarão de questões técnicas, cuja solução servirá ao melhoramento das comunicações internacionais.

Quinze barcos estrangeiros vêm pescar no Brasil

Quinze novos barcos pesqueiros serão trazidos do Japão, da Espanha e da Itália, por um industrial brasileiro, devidamente autorizado pelo Govêrno para operar em nossas costas. Trata-se de providência ligada ao plano que o Ministério da Agricultura está orientando em favor do desenvolvimento técnico-econômico da pesca no Brasil.

Simultâneamente o Executivo, ainda por intermédio do referido Ministério, autorizou a firma Indústria Brasileira de Peixe S. A. da cidade do Rio Grande, a contratar no estrangeiro dez novas unidades pesqueiras, e o Ministério da Fazenda emitiu parecer favorável ao plano elaborado pelo da Agricultura, visando à aplicação da dotação de 15 milhões de cruzeiros nas atividades da pesca nos Estados do Ceará, Rio Grande do Norte, Pernambuco e Bahia.

"Pier" e fábrica de gêlo

Em julho passado, já a Divisão de Caça e Pesca procedeu à inauguração de um novo "pier", nesta capital, destinado à acostagem, descarga e abastecimento de, no mínimo oito grandes embarcações de pesca em alto mar. E, por outro lado, o DNPA (Departamento Nacional de Produção Animal) determinou providências definitivas para conclusão de um outro "pier" e, também de uma fábrica de gêlo já encomendada para o Entreposto de Pesca da cidade de Santos.

Formação de uma emprêsa

Os quinze barcos que o Govêrno autorizou mandar buscar no Japão, Espanha e Itália virão mediante contrato e para organização de uma emprêsa a cujo patrimônio as embarcações referidas serão incorporadas findo o prazo de cinco anos de autorização excepcional, nacionalizando-se as guarnições estrangeiras.

B. Artes inscrição aberta

Estão abertas as inscrições para o 56º Salão Nacional de Belas Artes, cujo encerramento está marcado para o próximo dia 18, podendo os concorrentes "hors-concours" entregar seus trabalhos em prazo mais dilatado, já que independem do júri selecionador.

O Salão que será inaugurado no dia 15 de setembro vindouro, reunirá mostras de pintores, desenhistas e artífices de artes aplicadas da escola clássica, sendo sua comissão organizadora integrada pelos artistas Cordélia de Andrade Paes Leme e Armando Viana.

Grande interêsse

A exemplo do que ocorreu nos anos anteriores é intenso o interêsse dos artistas nacionais pelo 56º Salão, registrando-se, até o momento, pedidos de inscrição de todos os Estados da Federação.

Nos Quatro Cantos do Mundo

De luto a Bélgica pelas vítimas da mina de Murcinelli

BRUXELAS, 9 — (AFP) — Todos os jornais da Bélgica apareceram hoje de manhã com a primeira página tarjada de negro, dedicando a maior parte das suas edições à catástrofe de Marcinelli, que certas pessoas consideram como a maior catástrofe mineira conhecida na Bélgica. Ainda há a esperança de encontrar-se sobreviventes, mas hoje de manhã essa esperança era muito frágil.

REPERCUSSÕES POLÍTICAS

Ninguém, evidentemente, nêsse luto nacional, pensa em discutir as causas do acidente. Mas é certo que o caso terá repercussões no plano político, quando passar a primeira emoção.

Como se sabe, em conseqüência de acidente ocorrido em mina de Quaregnon, nas proximidades de Liége, em fevereiro último, o Govêrno italiano havia decidido suspender a partida dos operários italianos para as minas de carvão belgas, contestando a eficácia das medidas de segurança nas minas da Bélgica. Desde então foram empreendidas laboriosas negociações entre Bruxelas e Roma, das quais participou a alta autoridade da CECA. Depois de prolongado "impasse", as negociações deveriam recomeçar hoje. Aguarda-se a chegada de dois membros do Govêrno italiano, precisamente para discutir a questão da proteção dos mineiros italianos nas minas de carvão belgas.

BALANÇO DA CATASTROFE

CHARLEROI, 9 (De um enviado especial da France Press) — Após 24 horas do alarma dado nos poços da mina de carvão de Amercoeur-Marcinelle, não havia alteração no balanço feito desde a noite de ontem: 9 mortos, 6 mineiros que conseguiram escapar e que se encontram em um hospital e 259 mineiros que permanecem no fundo da mina e dos quais não há notícias. Durante à noite as famílias dos mineiros desaparecidos acamparam diante da entrada da mina, à espera das informações, que somente chegavam raramente e fragmentadas. Os olhos avermelhados pelas lágrimas tinham como único horizonte a coluna de fumaça negra que se erguia acima do poço em chamas. Certas pessoas, não podendo resistir à angústia, à fadiga e ao frio, desfaleceram. Hoje de manhã as enfermeiras distribuiam bebidas quentes à multidão. A Municipalidade mandou erguer em uma escola a câmara ardente em que foram depositados os cadáveres das nove vítimas encontradas. Prosseguem febrilmente os trabalhos de salvamento. No poço número 2 as turmas de socôrro procuram tapar com sacos de areia, amianto e resíduos de vidro as galerias dos diferentes pavimentos a fim de evitar qualquer corrente de ar perigosa. Já está terminado êsse trabalho no pavimento 715. Procura-se chegar ao pavimento 835. Acredita-se que houvesse 80 mineiros nêsse pavimento ao irromper o incêndio e que teria sido necessária a sua descida, pavimento por pavimento, até o nível 1.035, onde deveriam se encontrar 130 homens.

Primeira situação difícil para o Govêrno Siles

LA PAZ, 9 — (AFP) — A morte do estudante universitário Augusto Crispieri aparentemente dará origem à primeira situação difícil, a ser enfrentada pelo Govêrno Siles, antes de 72 horas de sua posse.

SISTEMA DE VIOLÊNCIAS

Ao passo que os organismos universitários acusam virtualmente os elementos oficiais como autores de agressão e denunciam "o sistema de violências exercido contra a juventude estudiosa", os do govêrno denunciam reiteradas injúrias às autoridades, o não comparecimento dos deputados falangistas ao Parlamento e a greve dos universitários, como instigada com propósitos subversivos.

O comunicado oficial reitera a firme posição pacifista do govêrno Siles, que manterá a plena liberdade e as garantias de que gozam os bolivianos, mas assinala que foi lançada conspiração, como comprovam as declarações belicosas dos seus chefes.

Manifesta o ministro do Interior que as provocações chegaram ao limite da tolerância, e que é tempo de serem chamados os dirigentes da "F.I.B" para que cessem as atividades subversivas, "que poderiam determinar deplorável derramamento de sangue, com exclusiva responsabilidade dos instigadores".

Adverte que se o govêrno escolheu o caminho da pacificação, saberá manter a ordem pública em qualquer emergência, cumprindo os seus deveres para com a nação e para com o povo.

Resenha Internacional

Urânio na Alemanha

MUNIQUE, 9 (IF) — A Alemanhã Ocidental produz urânio. O Ministro de Assuntos Atômicos comunica que, no quadro do programa atômico alemão, iniciou-se a exploração de uma mina experimental de urânio, no "Fichtelgebirge", na Baviera. As extrações estão progredindo, e se calcula uma produção anual de 10 toneladas de urânio nos próximos cinco a dez anos.

Reunificação

BONN, 9 (IF) — A respeito da carta do presidente Eisenhower ao Primeiro Ministro soviético Bulganin, declarou um porta-voz do Govêrno Federal: "O Govêrno está favoràvelmente impressionado pelas exposições do presidente Eisenhower, que usa uma linguagem muito clara sôbre o problema da reunificação, especialmente sôbre as obrigações dos Quatro Grandes para com o restabelecimento da unidade alemã.

Sêlo comemorativo

BONN, 9 (IF) — Por ocasião do primeiro aniversário do falecimento do escritor Thomas Mann, os Correios Federais da Alemanha Ocidental emitiram um sêlo comemorativo.

[illegible] o foco

QUITO, 9 (AFP) — O Ministro da Defesa, o Ministro do Interior e o Secretário Geral da Administração Pública declararam ontem à noite que estava virtualmente eliminado o foco subversivo de Manabi, em conseqüência da pronta ação das fôrças leais.

De Gaulle em Dakar

DAKAR, 9 (AFP) — O general De Gaulle chegou ontem à tarde à Dakar, onde fez uma escala de cêrca de uma hora, durante a qual conferenciou longamente com o sr. Cusin, Alto-Comissário, que o recebera no aeródromo.

Candidato do Iraque

BAGDA', 9 (AFP) — O Govêrno iraqueano enviou telegràficamente instruções à sua delegação permanente nas Nações Unidas para que apresente a candidatura do Iraque ao lugar ocupado atualmente pelo Irã no Conselho de Segurança.

Perón em Caracas

CARACAS, 9 (AFP) — Chegou ao aeroporto de Maiquetia, nesta capital, o general Juan Domingo Perón, ex-Presidente da Argentina, com prorrogação do Panamá, em vôo ordinário da Linha Aeropostal Venezuelana, sendo acolhido por aclamações de numerosos argentinos peronistas residentes na Venezuela, entre os quais o general Tanco.

[illegible] os suspeitos

TÓQUIO, 9 (AFP) — Foram presos hoje, como suspeitos de pretenderem dinamitar a Embaixada norte-americana desta capital, três membros do grupo ultra-nacionalista "Voluntários Japoneses", organizado pelo ex-sargento da polícia militar Koichi Fukao.

[illegible] executados

NICOCIA, 9 (AFP) — Os três terroristas cipriotas condenados à morte foram executados esta madrugada, pouco depois das três horas locais — anunciou-se oficialmente.

Vários hospitais improvisados com os feridos de Cali

CALI, 9 — (Anna Kipper, da "France Presse") — Cinquenta e seis horas depois da terrível explosão do dia 7 — cujo balanço seria, segundo as estimativas não oficiais, de 1.000 a 1.300 mortos e 1.000 feridos — prosseguem os serviços de salvamento e buscas, nas ruínas.

ENFERMEIRAS IMPROVISADAS

Nos hospitais e enfermarias improvizadas, os inumeráveis feridos continuam a receber cuidados de numerosos médicos, que acorreram de tôda a Colômbia, e mesmo do estrangeiro.

As autoridades sanitárias esforçam-se agora para evitar as epidemias que poderiam resultar da coincidência de três condições, infelizmente aqui reunidas: destruição do sistema de distribuição das águas nos bairros devastados pela explosão; presença eventual de cadáveres em decomposição; ajuntamento de numerosas vítimas do sinistro.

Os sobreviventes da tragédia ficaram particularmente sensibilizados com a mensagem que lhes foi dirigida pelo Papa, por intermédio do núncio apostólico.

Ficaram igualmente comovidos com a importante participação dos padres, que prestaram e prestam socorros.

Nos primeiros momentos, principalmente, com efeito, colaboraram êles, por vêzes com próprio perigo de vida, nos trabalhos de salvamento e de assistência aos feridos.

Em Bogotá e em tôda a Colômbia, afirma-se o movimento de solidariedade: os fundos coletados atingem agora a 800 000 pesos.

Em numerosas casas de comércio e em alguns Ministérios, os empregados resolveram entrar com uma dia de salário, para os fundos de solidariedade.

O próprio Presidente da República fêz questão de recompensar as vítimas, levando-lhes também o apoio da Nação.

Chegou hoje de manhã a esta localidade, em companhia de autoridades civis e militares, dirigindo-se aos lugares da catástrofe, tendo depois visitado os feridos.

Indicam, por outro lado, que prossegue o recenseamento das vítimas, mas que provàvelmente serão necessários alguns dias ainda, para que seja estabelecido o balanço definitivo.

Tropas israelenses concentradas na fronteira da Síria

TEL AVIV, 9 — (AFP) — A despeito do categórico desmentido oposto ontem pelo Ministério do Exterior de Israel às alegações segundo as quais teriam sido realizadas concentrações de tropas nas fronteiras do país, a imprensa e o rádio árabes continuam a falar de "enorme concentração de tropas israelenses ao longo das fronteiras".

AMEAÇA DE INVASÃO

Declara a imprensa jordana na cidade velha de Jerusalém: "Se Israel tentar desviar as águas do Jordão, os exércitos árabes combinados invadirão o país".

Dê seu lado os matutinos israelenses assinalam hoje o acréscimo da atividade militar no lado sírio da fronteira.

Desde ontem os sírios iluminam com poderosos refletores certas partes do lago Tiberíades.

Os correspondentes dos jornais israelenses do Neguev informam que foram cometidos novos atos de sabotagem por egípcios procedentes da zona de Gaza.

ABRIRAM FOGO

TEL AVIV, 9 (AFP) — Os egípcios abriram fogo, hoje à tarde, sôbre um pôsto israelense, perto de Kissufim, na região de Gaza, anuncia um porta-voz do Exército israelense.

Precisa o porta-voz que os israelenses responderam, não tendo havido vítimas do lado de Israel.

GREVE DE PROTESTO

GAZA, 9 (AFP) — Os refugiados palestinos estabelecidos na zona de Gaza resolveram hoje, em reunião de massa, cessar o trabalho em 16 do corrente, em sinal de protesto contra "a atitude das potências imperialistas para com o Egito".

Apelaram para que os Estados Arabes boicotem política e economicamente as potências ocidentais e pediram ao Govêrno egípcio que os instrua e os arme, "a fim de que possam combater, se fôr o caso, ao lado de seus irmãos do Nilo".

Universidade de Caracas festeja Livro da América

Um Festival do Livro da América, organizado pela Universidade Central da Venezuela, será realizado na Cidade Universitária de Caracas de 15 a 30 de novembro próximo, dêle participando todos os países do Continente com exposições de livros e revistas de arte, ciência, filosofia, letras, técnica, educação e história, editados na América a partir do começo do século.

Também traduções de autores americanos e de livros e números especiais de revistas sôbre temas americanos, publicados fora do Continente serão expostos, havendo salas especiais anexas para mostras da história, da escrita, da imprensa, do mapa da América e da bibliografia americana.

CIRCULAR À AMÉRICA

A fim de obter o pleno sucesso do Festival, o Escritório Regional da União Pan-americana do Rio de Janeiro está dirigindo uma circular a tôdas as bibliotecas livrarias, casas editoras e institutos de cultura do país para que enviem suas contribuições à Embaixada da Venezuela, no Distrito Federal.

Material bibliográfico

Além das referidas seções haverá completo material bibliográfico sôbre a estrutura social e cultural dos povos do Hemisfério antes de seu descobrimento e conquista, a música dos diversos países os principais métodos para a organização de bibliotecas e reprodução e proteção de livros e várias demonstrações práticas das diversas fases técnicas e dos processos usados na impressão de uma obra.

Mesas-redondas

Serão exibidos, ainda, fôlhas-de-rosto, páginas características, "ex-libris", formas antigas e modernas de impressão do livro americano, aspectos educativos, culturais, técnicos, bibliotecários, etc.

Simultâneamente com a exposição, haverá no Festival reuniões em "mesas redondas", com a participação de editores, autores e bibliotecários de tôda a América para discutir problemas relativos à criação, edição, distribuição e divulgação do livro americano e ao desenvolvimento das relações intelectuais e culturais no Continente

Feira do Livro

Organizada pela Universidade Central da Venezuela e a Câmara Venezuelana do Livro funcionará na Cidade Universitária durante o Festival, uma Feira de Livro.

Com a cooperação da Associação de Artes Gráficas da Venezuela, será organizada, também na Cidade Universitária, uma exposição completa das artes gráficas naquele país. Nela figurarão livros folhetos, revistas, cartazes etc., bem como a maquinária empregada em seu preparo. Em oficinas abertas ao público, será impresso diàriamente o Boletim do Festival.

Estradas para o Piauí e Amazonas

Novos trechos de rodovias serão construídos no Nordeste e Norte do país, segundo acaba de determinar o Ministro da Viação, Comandante Lúcio Meira. Naquele sentido, o Departamento Nacional de Estradas de Rodagem já anunciou a abertura de concorrências públicas, a 17 e 24 do corrente, nos valores de 8 e 10 milhões de cruzeiros. A primeira se refere aos serviços de terraplenagem e obras d'arte entre Piripiri e Piracuruma, no Estado do Piauí e a outra, a idênticos trabalhos no trecho Rio Branco-Rondônia, no Estado do Amazonas e territórios do Acre e Rondônia.

Bombeiros vão ao baile

Os valorosos soldados do fogo realizarão amanhã, sábado, das 20 às 24 horas, nos salões da EFCB, 8.o andar, gentilmente cedidos pelo seu diretor, uma festa de confraternização, seguida de baile e "show", do qual participarão elementos do "broadcast nacional".

Não haverá convites especiais, sendo permitido o traje de passeio completo.

As danças serão animadas por um conjunto musical do próprio Corpo de Bombeiros.

Prova de tiro no Marisco

O Arsenal de Guerra do Rio de Janeiro anuncia que realizará, nos dias 14 e 15 do corrente, das 9 às 11,30 horas, uma prova de tiro, durante a qual será considerada perigosa a área compreendida entre os meridianos que passam pela ponta do Marisco e pelo Portal de Sernambetiba, numa distância de 6 quilômetros do litoral para a navegação marítima e 3 mil metros para a navegação aérea.

Processo vai apurar arbitrariedades de fiscais em Piedade

A instauração de um processo administrativo, destinado a apurar possíveis arbitrariedades por parte de fiscais da Delegacia Fiscal de Piedade, contra os ambulantes de Cascadura, foi comunicada ontem ao DIARIO CARIOCA pelo Secretário do Prefeito, sr. Reinaldo de Matos Reis, em carta em que afirmou ter originado a medida as reclamações dos vendedores ambulantes através dos jornais, inclusive o DC.

Acrescentou o Secretário do Prefeito que, após a nota "Reclamam ambulantes de Cascadura perseguição do fiscal", publicada pelo DC no dia 20 de junho último, os reclamantes foram chamados ao Departamento de Fiscalização, iniciando o procedimento administrativo adequado.

Escolha o HORÁRIO que mais lhe convém,

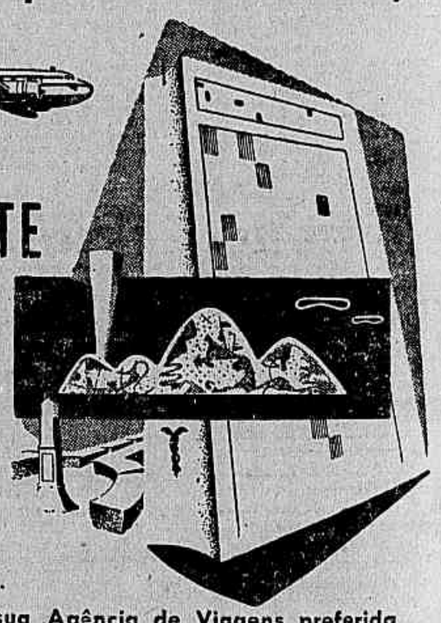

para viajar a

BELO HORIZONTE

Agora são 7 viagens diárias que lhe permitem passar o dia na Capital Mineira, resolver pessoalmente os seus negócios e voltar para jantar tranquilamente em sua casa.

Reserve sua passagem em sua Agência de Viagens preferida ou nos escritórios da

PANAIR DO BRASIL

AV. GRAÇA ARANHA, 226 - TEL.: 22-7761
AV. COPACABANA, 291 - TEL.: 37-9272

HORÁRIO
7:24
8:24*
9:39
10:54*
14:39*
16:30
17:54

*Exceto aos domingos.

CREDI-PANAIR
Viaje agora pague depois...

A casa onde o Rio se encontra com São Paulo
Hotel Comodoro
Av. Duque de Caxias, 525
Visitem o famoso Captain's Bar
Gerador próprio para os seus serviços elétricos
Funcionamento 100% normal
Consultem os nossos preços
Pelos telefones RIO: 43-2922 / S. PAULO: 51-9181
End. Telegr.: "Comodoro"

JANGO APOIA O TRABALHISMO AGRÁRIO

Apoiando o PTB e o PSP contra PSD-UDN

O sr. João Goulart incentivou o líder do PTB na Câmara a levar adiante o projeto que estende os benefícios da legislação trabalhista ao trabalhador rural. Telefonando ontem ao sr. Ferrari o Vice-Presidente da República, excusando-se de comparecer à reunião do PTB, manifestou-se interessado na aprovação do projeto que resultou da última iniciativa que tomara quando Ministro do Trabalho.

A bancada trabalhista hipotecou irrestrita solidariedade ao seu líder, confirmando a decisão de lutar pela medida que está sendo combatida pelo PSD e a UDN.

SUBSTITUTIVO UDENISTA

A UDN, embora contrária ao projeto trabalhista que está colocado em segundo lugar na ordem do dia, em regime de urgência, não adotará atitude inteiramente negativa, pois apresentará um substitutivo, de cuja elaboração foi incumbido o sr. Newton Carneiro, deputado do Paraná.

No «estatuto rural» da UDN, segundo a orientação traçada pela direção do partido, se procurará eliminar do projeto do PTB todo e qualquer dispositivo que importe, sob aparência de estender ao campo a legislação social, na reforma agrária, que os udenistas procurarão adotar em lei especial.

O PSP APOIA O PTB

Reuniu-se, ontem a bancada do PSP, que decidiu dar apoio ao projeto do PTB, para manter assim a unidade do bloco da minoria. O PSP, entretanto, apresentará emenda alterando o que o projeto dispõe sôbre órgão controlador da aplicação rural da legislação trabalhista.

Acredita-se que o apoio do PSP não será efetivo, limitando-se a um pronunciamento político, pois numerosos pessepistas manifestam-se contrários à medida que o PTB deseja aprovar agora.

Quanto ao PR, o terceiro partido da minoria, está dividido em relação à matéria, não se esperando pronunciamento oficial da bancada a respeito.

O PL reune-se amanhã, sábado, para uma deliberação a respeito.

GEN. HARRISON, NA GUERRA

O general William Harrison, em visita, ontem, ao ministro Henrique Lott, no Ministério da Guerra

Instalou-se o XVIII Congresso de Geografia

Instalou-se ontem, às 22 horas, no Teatro Municipal, o XVIII Congresso Internacional de Geografia, reunindo nesta Capital os representantes de 44 países dos três continentes habitados.

Presidiu à solenidade inaugural o presidente Juscelino Kubitschek, estando presentes o Presidente da União Geográfica Internacional, sr. Dudley Stamp, o Presidente da Comissão Organizadora do Congresso e do IBGE, sr. Jurandir Pires Ferreira, os membros do Ministério, o Prefeito do Distrito Federal, sr. Negrão de Lima e altas autoridades civis e militares.

DISCURSO PRESIDENCIAL

Os congressistas foram saudados pelo sr. Jurandir Pires Ferreira. Seguiu-se com a palavra o sr. Dudley Stamp. Por último, o Presidente Juscelino Kubitschek pronunciou um discurso no qual referiu o agrado com que o Brasil recebe os geógrafos de todo o mundo e o interêsse que sempre os brasileiros demonstraram pelos estudos dessa especialidade.

Lembrou, a respeito, que D. Pedro II esteve presente à primeira das assembléias de geógrafos, há oitenta e cinco anos em Antuérpia. Saudou, finalmentte, nos cientistas modernos, principalmentte o sentido em que se orientam, de estuudar a terra visando o seu aproveitamento em benefício do homem.

VISITAS OFICIAIS

Os membros do Congresso Internacional de Geografia (sede na Escola Naval) visitaram ontem, oficialmente, o Presidente da República, o Prefeito do Distrito Federal e o Ministro do Exterior.

No Itamarati, o ministro José Carlos de Macedo Soares lhes ofereceu uma recepção, às 17 horas.

REUNIÕES DE ONTEM

Três reuniões foram ontem realizadas pelos órgãos do Congresso, na Escola Naval. Às 8 horas reuniram-se os co-presidentes, secretários de sessão, os presidentes de comissões e os intérpretes; às 9 horas, o Comitê Executivo da União Geográfica Internacional; e às 14 horas, novamente o Comitê Executivo da União.

PROGRAMA DE HOJE

E' o seguinte o programa de hoje: às 10,30 horas — inauguração da Exposição Geográfica e Cartográfica, referente ao Setor Internacional, no Salão de Exposições do Ministério da Educação; às 11,30 horas — visita à Exposição Geográfica e Cartográfica do Setor Brasileiro, no Clube de Aeronáutica (edifício da antiga estação de hidros).

Além disso serão realizadas visitas ao Senado Federal, à Câmara dos Deputados, ao Ministro da Marinha, ao Instituto Brasileiro de Geografia e Estatística e ao Conselho Nacional de Geografia, à Faculdade Nacional de Filosofia, ao Serviço Geográfico do Exército e à Diretoria de Hidrografia e Navegação da Marinha de Guerra.

ASSEMBLÉIA GERAL

Finalmente, às 16,30 horas, reunir-se-á a Assembléia Geral, no auditório do Ministério da Educação, e às 21 horas o engenheiro Plínio Catanhede pronunciará, no mesmo local, uma conferência sôbre «Problemas da Energia no Brasil».

Na Câmara o dinheiro de Perón

As denúncias veiculadas pela imprensa de Buenos Aires e reeditadas no Rio pela "Tribuna de Imprensa", segundo as quais, brasileiros inclusive um legislador teriam recebido dinheiro do govêrno Perón, repercutiu no plenário da Câmara, através de um discurso do deputado Mário Martins.

O representante carioca comentou os têrmos da resposta do Itamarati a um requerimento de sua autoria acentuando que a nossa Chancelaria não pudera prestar esclarecimentos definitivos porque a Embaixada argentina em lugar de responder à pergunta que lhe havia sido formulada, retrucou com outra pergunta, deixando assim em suspenso assunto de tamanha gravidade.

Propaganda peronista

Acentuou, o representante carioca que as autoridades argentinas não haviam revelado boa vontade ao responder a nota do Ministério das Relações Exteriores. Assim, em lugar de informar oficialmente qual os brasileiros que haviam recebido dinheiro do govêrno Peron, para fazer sua propaganda no Brasil, formulou outra pergunta, solicitando que o Itamarati lhe fornecesse a lista dos jornais que faziam a propaganda peronista no Brasil.

Declara o sr. Mario Martins que o Ministério das Relações Exteriores, no caso estava acima de qualquer suspeita. O mesmo, no entanto, não ocorria com o govêrno argentino cuja posição se tornava cada vez mais delicada, uma vez que as acusações haviam sido divulgadas naquele país, e, segundo se afirmava, colhidas em fonte oficial. A imprensa portenha continuava a se ocupar do assunto dando destaque no momento à notícia de que um legislador brasileiro em 1950, teria sido intermediário de uma negociata feita por peronistas com a compra de pinho paranaense, recebendo, como propina, um milhão de pesos e sessenta mil dólares.

Outras acusações

Acusações semelhantes — prosseguiu o orador — haviam sido feitas à imprensa chilena mas a diplomacia daquêle país encarregou elementos credenciados para averiguar oficialmente as informações em Buenos Aires e — já agora — o Congresso chileno dispõe de elementos para uma investigação mais ampla sôbre o assunto.

Argumentou, então, o orador que tendo sido atingido o Congresso Brasileiro, na pessoa de um de seus membros, a Câmara não poderia deixar de tomar uma atitude, mesmo que o indiciado não mais pertencesse ao Legislativo, a não revelação do nome implica numa suspei...

(Conclui na 11.ª pág.)

Reconvoca Schmidt ao inquérito

Os ex-chanceleres João Neves da Fontoura e Raul Fernandes serão os dois primeiros depoentes da lista sugerida pelo general Juarez Távora a serem convocados pela Comissão Parlamentar de Inquérito sôbre minerais atômicos.

As novas convocações serão oficializadas na próxima reunião da Comissão, têrça-feira, tendo o deputado Dagoberto Sales, relator do órgão parlamentar, declarado ao DIARIO CARIOCA que o sr. Augusto Frederico Schimdt deverá ser reconvocado, para esclarecimentos complementares.

Outros convocados

Anuncia-se, por outro lado, que êsses novos depoimentos serão tomados após serem ouvidos, pela Comissão, o deputado Renato Archer, o almirante Álvaro Alberto e o coronel Magalhães Betamio, já convocados.

Hoje o novo Diretor do Pessoal da Armada toma posse

O almirante Hugo de Moraes Pontes tomará posse hoje, às 14,30 hs., no cargo de Diretor-Geral do Pessoal da Armada, que lhe será transmitido pelo almirante de esquadra Maurício Eugênio Xavier do Prado.

Resulta a substituição da transferência, para a reserva remunerada, do almirante Xavier do Prado.

SUSPENSA A LEITURA

O salão de leitura da Biblioteca do Exército estará fechado (bem como o serviço de empréstimo) entre os dias 13 e 18 do corrente, reabrindo a 20 segunda-feira. A restituição de livros nesse período também está transferida para o dia 20.

NA VILA MILITAR O GENERAL HARRISON JR.

O general William K. Harrison Jr., comandante das Fôrças Norte-Americanas nas Caraibas, visitará hoje a Vila Militar, onde chegará às 9,30 horas, seguindo depois para o Observatório do Engenho Novo. Será feita uma demonstração de eficiência e treinamento da artilharia.

Enviado à Câmara projeto 'ad valorem' sôbre combustíveis

O Presidente da República enviou ontem à Câmara projeto de lei criando o impôsto único, "ad valorem", sôbre lubrificantes e combustíveis líquidos e gasosos, destinado a fornecer recursos para o desenvolvimento dos programas de ampliação das redes rodoviária e ferroviária e cumprimento do programa de expansão da Petrobrás.

A importância arrecadada pelo impôsto tem a sua distribuição imediata prevista nas seguintes bases: 75% para aplicação em rodovias, 15% para a Petrobrás, e 10% para a Rêde Ferroviária Federal S. A.. A partir de 1.º de janeiro de 1962, no entanto, desaparecerá a percentagem atribuída a Petrobrás, dando-se 85% ao Fundo Rodoviário Nacional e 15% à Rêde Ferroviária Nacional S. A..

A PETROBRÁS

De acôrdo com a legislação em vigor, a Petrobrás só receberia subsídios do impôsto único até 1957. A extensão até 1961 é portanto inovação do projeto e será recebida para aplicação no aumento do seu capital.

Da mesma forma, a contribuição dada à Rêde Ferroviária Nacional S.A. servirá para formação de seu capital, valendo até 1971, nas bases já citadas.

INCIDÊNCIA NAS IMPORTAÇÕES

A incidência do impôsto, "ad valorem", dar-se-á diferentemente para produtos de procedência estrangeira e nacional, sendo propostas as seguintes bases para os importados: gás liquefeito, 80%; gasolina de aviação, 85%; gasolina automotiva, 150%; gasolina "premium", 200%; querosenes, 100%; óleos para fabricação de gás (gaz oil), para lamparinas de mecha (signal oil) e para motores de combustão interna (diesel oil), 80%; óleo para fornos, ou caldeiras a vapor (fuel oil), 70%; óleos lubrificantes, simples, compostos, ou emulsinos, a granel, 150%; idem embalados, 200%; petróleo bruoto, ou cru, isento.

PRODUTOS NACIONAIS

Sôbre os combustíveis e lubrificantes de produção nacional, a incidência do imposto dar-se-á nas seguintes bases: três quartos da importância em cruzeiros que incidiria sôbre o similar de procedência estrangeira, nos casos de gás liquefeito e gasolina de aviação, automotiva e premium; e metade da importância devida pelo similar estrangeiro nos demais casos.

O CÁLCULO

O cálculo do imposto de produtos importados será feito sôbre o custo Cif, servindo de base para fixação dêste o custo médio efetivo das importações realizadas, periodicamente apurado pelo Conselho Nacional de Petróleo, com a conversão para cruzeiros feita ao custo de câmbio, assim considerada a taxa e sobretaxa de câmbio fixadas para importação de todos os produtos enumerados.

REGENERAÇÃO

Os óleos lubrificantes, simples, compostos e emulsivos, obtidos no país vedo regeneração de óleo lubrificante usado, pagarão um quarto da importância que corresponderia ao impôsto incidente sôbre o óleo importado, êsse dispositivo só se aplicará aos óleos refinados que tenham sofrido processo de regeneração, através de destilação, refinação e filtragem e cujas características e propriedades sejam as mesmas do produto novo.

APLICAÇÃO DO DINHEIRO

O produto da arrecadação do impôsto, que cabe à Rede Ferroviária Nacional, será depositado no Banco Nacional do Desenvolvimento Econômico, enquanto não se constituir a emprêsa.

Da quota destinada ao Fundo Rodoviário Nacional, deverá o DNER destinar 30% para pavimentação, melhoramento de traçados e construção, ou reforço, de obras de arte especiais e seus acessos, de rodovias do Plano Rodoviário Nacional; 10% até o Exercício de 1971, à construção, revestimento ou pavimentação das estradas que devem substituir trechos ferroviários considerados anti-econômicos indicados pelo DNER; 10% à pavimentação, melhoramento de traçados, construção de obras de arte especiais e seus acessos, dos planos rodoviários estaduais; 5% na construção ou melhoria de estradas de rodagem de relevante finalidade turística e obras que facilitem o tráfego rodoviário e a expansão do turismo ao longo das estradas (inclusive postos de serviço, estações, hotéis, restaurantes ou campos de pouso e aeroportos e suas instalações).

Deputados voltam da Bolívia

Chegarão hoje ou amanhã ao Rio o Presidente da Câmara e os deputados e senadores que integraram a delegação do Brasil à posse do novo Presidente da Bolívia.

Os srs. Ulisses Guimarães, Colombo de Sousa, João Machado, Miguel Leuzzi e Bento Gonçalves partiram de La Paz para Buenos Aires, onde os quatro últimos visitarão o sr. Ademar de Barros. O senador Veloso volta ao Rio via-Lima.

Visita a Ademar

A visita ao sr. Ademar de Barros foi promovida pelo sr Colombo de Sousa, que é membro do PSP. Os srs Bento Gonçalves e João Machado decidiram-se acompanhá-lo por serem amigos pessoais do ex-governador de São Paulo. O sr Leuzzi, que faz política anti-ademarista em São Paulo, decidiu acompanhar os outros três.

JK volta à Rio-Belo Horizonte

O presidente Juscelino Kubitschek voltará a inspecionar as obras da Rodovia Rio-Belo Horizonte, no dia 14 de setembro próximo, a partir das 15 horas — quando desembarcará de avião em Lafaiete, rumando em automóvel para a Capital mineira.

Os trabalhos da rodovia — para cuja conclusão o Chefe do Govêrno fixou a data de 1.º de fevereiro de 1957 — já somaram, desde a sua posse, 63 km. de pavimentação dos 260 que faltavam, graças ao emprêgo de 600 veículos, entre máquinas e caminhões, que estavelecem um récorde brasileiro no setor rodoviário.

O que foi feito

Ao assumir o Govêrno, o sr. Juscelino Kubitschek encontrou retificados e pavimentados 270 km da Belo Horizonte-Rio, faltando retificar e pavimentar 260 km. Dêstes últimos, atualmente, já se acham pavimentados, num trabalho acelerado de 6 meses, 63 km, com capa asfáltica definitiva. Ao mesmo tempo, porém, já está o feito regularizado (traçado definitivo aberto) em 170 km. Dêsses, 165 km já têm prontas as obras de drenagem; 150 já têm concluída a sub-base 130 já estão com o material de base definitiva na pista; 105 já têm a base compactada; e 84 já têm a pintura asfáltica.

O que falta

Os trabalhos estão programados matemàticamente e serão concluídos (com asfalto) mais 32 km em agôsto; 44 em setembro, 44 em outubro, 22 em novembro, 22 em dezembro e 33 em janeiro.

Das 20 ponte novas, 8 já se encontram prontas e 12 em adiantada fase de construção, ficando concluídas tôdas em novembro.

Instituto Nac. do Pinho

O presidente Juscelino Kubitschek mostrou-se de acôrdo com a solicitação do Instituto Nacional do Pinho, para que lhe seja concedida cobertura cambial, no montante de dezoito mil dólares, destinada à manutenção do Serviço Especial de Contrôle e Fiscalização, em Buenos Aires, no exercício corrente.

Fabricação de vassouras

O Presidente da República autorizou solicitação da Liga de Proteção aos Cegos do Brasil, através do Ministério da Fazenda, para cobertura cambial, no valor de dois mil e oitenta e cinco dólares, a fim de importar mil quilos de raiz de zacatão, de procedência mexicana, para fabricação de vassouras e escovas.

Academia elege Magalhães

O escritor Raimundo de Magalhães Jr. foi eleito, ontem, com 20 votos, para a Academia Brasileira de Letras, na vaga deixada por d. Aquino Correia, que ocupava a cadeira n. 38.

Votaram 37 acadêmicos, estando presentes 27. Concorreram com o eleito os escritores Paulo Pinheiro Chagas (13 votos), Morales de Los Rios (2 votos), Ernani Lopes (1 voto) e Mário Bouchardet (zero voto), tendo havido um voto em branco.

Financiada a E. F. Teresa Cristina

Foi assinado ontem o convênio entre a União e o Banco do Desenvolvimento Econômico para cessão de financiamento à Estrada de Ferro D. Teresa Cristina, no total de 110 milhões de cruzeiros e com o prazo de liquidação fixado em 15 anos.

Assinaram pela União o ministro José Maria de Alkmim, pelo BNDE o sr. Lucas Lopes e o Diretor da ferrovia, sr. Gilberto Evilásio da Luz. Estêve presente, também, o Ministro da Justiça, sr. Nereu Ramos.

Estrada do Carvão

Visa a aplicação do empréstimo o aparelhamento da ferrovia principalmente para servir ao escoamento do carvão para os portos de Imbituba e Laguna.

No ano passado, a E.F.D. Teresa Cristina transportou para os portos de embarque cêrca de um milhão e duzentas mil toneladas de carvão, além de mais de um milhão de sacos de farinha de mandioca, além de outros produtos catarinenses.

TUDO PARA A CRIANÇA !

Carteira com quadro negro transformável em mesa de refeições. Completamente desmontável.

Sobrinca

Todos os nossos artigos são encontrados nas boas casas do ramo. Exija a marca "Sobrinca"

Ameaça colapso também a produção do açúcar

A intransigência do Instituto de Açúcar e do Álcool em estabelecer entendimentos com os produtores de cana de açúcar do Estado do Rio está colocando o Govêrno na iminência de uma crise no fornecimento de açúcar à população, crise essa cuja gravidade cresce diante da ameaça de um colapso também no fornecimento do leite.

O IAA — órgão a que cabe, precípuamente, normalizar e equilibrar os preços de custo e venda, a fim de evitar a exploração do povo, mas, ao mesmo tempo, assegurar aos produtores meios de compensar seus investimentos na lavoura — está, com a sua omissão, criando condições tais que necessàriamente provocarão a falta do produto no mercado, com tôdas as conseqüências que daí advém, prejudiciais à luta governamental contra a alto do custo de vida.

O PROBLEMA

Os lavradores fluminenses levaram ao conhecimento do IAA que, em face da elevação dos níveis de salário-mínimo se tornava impossível manter o fornecimento do açúcar aos preços vigentes, tornando-se para êles indispensável um reajustamento que fizesse face àquela elvação.

SUGESTÃO

Atendendo, porém, à disposição do Govêrno de não permitir a alta dos preços das utilidades, sugeriram êsses lavradores que em vez de se fornecer à população carioca exclusivamente açúcar refinado (na Cia. Usinas Nacionais que pertence ao IAA), seja extendido ao Rio o uso, difundido em todas as partes do Brasil, de açúcar cristal fino que contém as mesmas calorias e o mesmo teor de sacarose do refinado, mas cuja produção se faz por um preço muito inferior ao dêste último, de modo a permitir que, mesmo com o reajustamento se entregue o açúcar ao consumidor com uma sensível diferença para menos no preço.

PARALISAÇÃO INICIADA

Ao fazerem tal sugestão, lembraram os produtores que o processo de colapso no fornecimento de açúcar já teve o seu início de vez que foram interrompidos no Estado do Rio, os trabalhos de corte da atual safra de cana. Diante disso, as usinas, que ainda funcionam com a cana estocada, caminham para a paralisação total nos próximos dias. Esta semana mesmo 250 mil sacas de açúcar já deixaram de ser produzidas no Estado do Rio, em conseqüência dessa situação que só tende a se agravar caso o IAA não se reintegre na sua função e não promova solucionar, a tempo, o problema.

DIMINÚA A "PRESSÃO"
para viver melhor !
Parque Capivari
A região mais encantadora e saudável dos arredores do Rio é o lugar ideal para construir sua casa de campo. Isto proporcionará a você e aos seus o tão necessário contacto com a natureza, para diminuir a "pressão" resultante da vida agitada da cidade.
Com uma pequena entrada e suaves mensalidades, V. poderá adquirir um ou mais lotes na GLEBA "B" do PARQUE CAPIVARI e construir ali o seu recanto tranquilo e reconfortante.
Se não puder escolher no local os lotes de sua preferência, faça-o na exposição de maquetes, fotos e plantas que mantemos em nossos escritórios. Leve sua espôsa, ela é sempre boa conselheira!
10% de sinal
e 90 mensalidades, SEM JUROS, a partir de
400 cruzeiros
LOCALIZAÇÃO - Proximidades do Km. 18 da "Rio-Petrópolis".
URBANIZAÇÃO - Arruamento concluído; flambayant e acácias em tôdas as ruas e avenidas. Todos os lotes demarcados, prontos para entrega imediata.
MELHORAMENTOS - Clube de Campo. Churrascaria. Play-ground. Lago com criação de peixes. Rêde própria de Luz, Fôrça e Água, sem acréscimo no preço dos lotes. Centro Escolar. Centro Médico.
CONDUÇÃO - Ônibus (linha própria) e Trens (E. F. C. B.).
SERVIÇOS AUXILIARES - Assistência técnica nos projetos de construção. Manutenção de casas e jardins.
Parque Capivari
Onde V. não precisa ser rico para ser proprietário
Loteamento inscrito sob o N.o 157, no Reg. de Imóveis, 2a. Circ., de Caxias
E.F.C.B. (CENTRAL)
AV. BRASIL
RIO-PETRÓPOLIS
ESTR. CONTORNO RIO-NITERÓI
um empreendimento da
ENGENHARIA E COMÉRCIO ENCO S/A
Exposição: Rua 7 de Setembro, 65 - 5.º andar - sala 51 - Informações pelo telefone 42-1583

Diario Carioca

Diretor Presidente: Horacio de Carvalho Junior
Diretor Redator-Chefe: Danton Jobim

Fundado em 17 de julho de 1928

RIO DE JANEIRO, 10 DE AGOSTO DE 1956

A nossa opinião

Responsabilidade

O general Juarez Távora defendeu, no seu brilhante depoimento prestado à Comissão Parlamentar de Inquérito, a política atômica que vinha sendo seguida pelo Brasil. E o fêz com a autoridade moral que o coloca acima de qualquer suspeita, parta de onde partir. Não vamos insistir nas teses defendidas com tanta veemência pelo antigo Chefe da Casa Militar, pois cremos que, desse depoimento, o que deve ser ressaltado, acima de tudo, é a corágem da atitude. Num país, em que todos têm horror à responsabilidade, num meio em que as afirmações de independência de caráter e de consciência das atitudes alcançam índice tão escasso, é confortador verificar que homens como o general Távora não se arreceiam de assumir a responsabilidade pelo que fizeram, preferindo proclamá-la e defender os atos e as razões que os inspiraram, opondo assim à onda de suspeições e intrigas a fôrça moral das declarações claras, objetivas e sinceras.

Não poderia o antigo tenente de 1930 dar à Nação exemplo melhor do que o que acaba de lhe dar, indicando aos homens públicos o caminho das atitudes decisivas, honradas e insuspeitas, agindo como agiu sob a inspiração de motivos patrióticos e assumindo, como assumiu, a responsabilidade pela formulação de uma política que vem sofrendo a crítica interessada de certos setores ideológicos ou financeiros.

Cumpre ainda pôr em relevo, a propósito do depoimento do general Juarez Távora, que a política atômica do Brasil, certa ou errada, foi formulada responsàvelmente por quem de direito, ou seja, pelo Govêrno. As autoridades federais é que, sob inspiração de postulados políticos e na base de informações concretas, estabeleceram as regras sob as quais se processariam a exploração e o comércio das nossas riquezas minerais atômicas. Nenhuma firma comercial pode assim ser acusada de ter se substituído ao Govêrno do Brasil na formulação da nossa política atômica, pois o general Távora, vindo a público, assumiu, com o pêso da sua autoridade moral, a responsabilidade pelo que se fêz e no tempo em que lhe foi dado influir nas deliberações oficiais.

As acusações feitas à Orquima, a quem se atribuia interferência indébita nas decisões do Govêrno, cairam por terra. A indústria brasileira — que atingiu, nesse campo, o mais alto nível técnico em todo o mundo — agiu, portanto, sob o império de normas de Govêrno, estabelecidas em consulta ao que se considerou ser o próprio interêsse do Brasil. Um homem insuspeito como o general Távora foi quem o disse indiretamente, no depoimento que prestou à Comissão Parlamentar de Inquérito.

Quem começou

A "Tribuna da Imprensa", perturbada com o recente rumo dado ao assunto atômico, tentou assestar baterias, em sua edição de ontem, contra o presidente Kubitschek, acusando-o de promover a destruição do general Juarez Távora. Pretende, com isso, o citado vespertino, passar apressadamente uma borracha sôbre tudo o que foi dito e escrito em tôrno da matéria nuclear antes de subir à tribuna da Câmara o deputado Renato Archer para pronunciar o discurso que tanto alterou a orientação dos debates.

A tentativa, no entanto, resulta inútil, porque foi, exatamente, a "Tribuna da Imprensa" que, antes de conhecer bem a coisa e prejulgando-a, pensou comprometer o sr. Juscelino Kubitschek, levantando contra êle — com estardalhaço — a acusação de uma política "entreguista" da qual em nenhum momento obteve a menor prova.

Mas o libelo estava formado e, principalmente, divulgado com uma intensidade que fêz a atenção convergir para o complexo problema. Nessa situação, apenas cabia ao Govêrno atual defender-se — e foi o que fêz. Desde logo, ficou provado que tudo o que até então se realizava no setor dos minerais físseis constava de acordos feitos pelos governos Vargas e Café, nenhuma alteração tendo sido nêles feita pela atual administração do Brasil. O sr. Kubitschek, por sua vez, nomeou uma Comissão, constituída pelas maiores autoridades do Govêrno diretamente interessadas no assunto, para fixar uma política atômica que melhor satisfaça aos nossos interêsses. Uma Comissão Parlamentar de Inquérito foi constituída.

Ainda assim, porém, a campanha prosseguiu — a campanha contra o presidente Kubitschek — com a técnica de insistir nas acusações, mesmo quando cabalmente desmentidas. Até que o discurso do sr. Renato Archer veio provocar o impacto desorientador dos caluniadores do Govêrno. Fê-lo, aliás, o jovem deputado, de modo a merecer do próprio general Juarez Távora o reconhecimento de que se conduzira com muita isenção e numa interpretação lógica dos documentos que obtivera e trouxera a público.

E é a "Tribuna" que, depois de deixar o general entregue à sua sorte, negando-lhe qualquer cobertura, volta a insistir na tecla, um pouco mais desafinada, é verdade, porque substituiram a acusação ao presidente Kubitschek de ser o autor da política atômica pela qual o próprio general Távora se responsabilizou, pela, mais vazia ainda, de ser o instigador de uma campanha contra um dos mais respeitáveis brasileiros vivos.

O mistério da água

O Prefeito prometeu dizer ao povo tôda a verdade a respeito da água.

Como se sabe, a Prefeitura obteve no Govêrno Café Filho vultoso empréstimo na Caixa Econômica para construir a terceira adutora. Prometeram, então, que em janeiro de 1955 estaria concluida a captação do Guandú. Isso não aconteceu. A inauguração foi adiada para julho. Mas apenas em parte a promessa se cumpriu. Tivemos um reforço para o Congresso Eucarístico. Pelo Natal, a cidade receberia os trezentos e oitenta milhões de litros previstos pelo plano em referência. No entanto, já estamos em agôsto de 1956 e a crise de abastecimento continua. Agora, dizem que em março de 1957 as obras estarão terminadas. Será verdadeira a informação?

S. A. DIÁRIO CARIOCA
Administração e Redação
AVENIDA RIO BRANCO N. 25
Sede Própria
SUCURSAL EM SÃO PAULO:
AV. IPIRANGA, 879 — 13.º ANDAR — SALAS 131 e 133
Telefones: 35-5369 e 36-4564
SUCURSAL EM BELO HORIZONTE
AV. AFONSO PENA, 774 — 3.º ANDAR — SALA 308

TELEFONES	
Diretor-Geral	43-6465
Diretor-Redator-Chefe	43-5574
Gerente	43-3930
Gerência	23-4643
Chefe da Redação	43-5574
Secretaria	43-5539
Política	23-4437
Economia e Finanças	23-3239
Reportagens	23-4472
Polícia	23-5082
Esportes - Suplementos	23-3239
Departamento Promoção e Vendas	23-3662
Depto Gráfico	43-6609
Depto de Publicidade	23-3763
Depto de Publicidade	43-6357

ASSINATURAS

VENDA AVULSA	Cr$
Número do dia	1,50
Anual	300,00
Semestral	160,00

BRASIL E PAISES DA CONVENÇAO POSTAL

OUTROS PAISES

	Cr$
Anual	350,00
Semestral	200,00

RECLAMAÇÕES

Queixa de jornais nas bancas ou entrega de DIARIO CARIOCA aos assinantes deverá ser reclamada ao "Departamento de Promoção e Vendas" por carta ou pelo telefone 23-3662

VIAJANTES

Percorre o interior dos Estados todos o nosso inspetor ROMUALDO PERROTA.

Cantildio x Jânio Quadros

Oton Mader volta a analisar articulação comunista no Paraná

Plenário do SENADO

O sr. Othon Mader voltou à tribuna do Senado, na sessão de ontem, para focalizar novos aspectos da infiltração comunista no Norte do Paraná, onde foram organizados, irregularmente — com a autorização do ex-ministro Nelson Omegna — sindicatos rurais dirigidos por elementos do antigo Partido Comunista do Brasil fichados pela Polícia.

Adiantou o orador que os associados dêsses sindicatos, que já contam com oito mil filiados, além de não cumprirem os seus contratos de trabalho, exigem as mesmas prerrogativas concedidas aos trabalhadores das cidades, ameaçando de colapso a produção cafeeira daquele Estado.

DESORDENS

As desordens generalizam-se — frisou o orador — nos município em que se organizaram os sindicatos moscovitas e sucedem-se reuniões monstros com o objetivo de trazer sempre acesa a luta dos trabalhadores contra as autoridades constituídas. Nessa altura advertiu que, apesar das providências tomadas pelos delegados de Polícia e das declarações do delegado regional do trabalho, segundo as quais os "sindicatos rurais" são irregulares, o movimento subversivo, cada vez mais, cresce, ameaçando a tranquilidade e a ordem na mencionada região. Após receber aparte do sr. Assis Chateaubriand, que ratificou sua denúncia, o sr. Othon Mader concluiu lendo um memorial da Associação Rural do Norte do Paraná narrando as ocorrências ali provocadas pelos comunistas e solicitando providências ao Govêrno Federal.

SÚMULA DA SESSÃO

O sr. DOMINGOS VELASCO voltou a tratar do "fenômeno empreguismo", ratificando seu ponto de vista anterior segundo o qual o problema deve ser atacado, também, pelos governos estaduais e municipais, pois, do contrário, de nada adiantará o esfôrço do Govêrno Federal.

O sr. ALENCASTRO GUIMARÃES teceu considerações sôbre a situação econômico-financeira do país, defendendo a aprovação do projeto de lei de sua autoria que autoriza o Govêrno Federal a fazer um empréstimo interno de 1 milhão de dólares.

O sr. MEM DE SÁ comentou a nota do Serviço de Expansão do Trigo, tecendo-lhe alguns reparos no que tange ao escoamento da safra do Rio Grande do Sul.

ORDEM DO DIA

Na Ordem do Dia foi julgado inconstitucional o projeto de lei que modifica dispositivo da Lei que dispõe sôbre a competência dos tribunais para julgamento das ações dos empregados diaristas e mensalistas da União, dos Estados e das entidades autárquicas. Finalmente, foram aprovadas redações finais dos projetos de decretos legislativos que aprova a Convenção para a Proteção dos Bens Culturais em caso de conflito armado, assinada em Haia e que torna inalienáveis, durante 10 anos, os lotes para colonização concedidos pelo Govêrno Federal.

Sessão indefinida até aprovação do projeto do aumento

CÂMARA dos Vereadores

Ao final do tempo regimental da sessão de ontem (17 horas) o sr. Frederico Trota pediu prorrogação de 60 minutos, prorrogação que seria renovada de hora em hora, até que fôsse aprovado o projeto de aumento de vencimentos dos funcionários municipais. Noticiário mais detalhado, a respeito, vai publicado em outro local.

O presidente Pais Leme anunciou que, na próxima segunda-feira, às 11 horas, no gabinete do prefeito Negrão de Lima, seria assinado o Estatuto da Companhia do Metropolitano e a formação da respectiva Companhia, na qual a Prefeitura figura com maioria absoluta de ações.

SÚMULA DA SESSÃO

EXPEDIENTE: Presidência do sr. Luís Pais Leme.

Foram aprovados os votos seguintes requeridos pelos vereadores citados: Frederico Trota, de pezar pela catástrofe ocorrida na Colômbia; Aníbal Espinheira, de congratulações com a Comissão Artística e Cultural do Teatro Municipal; Alvaro Dias, de congratulações pela passagem do jubileu de prata da Matriz de São Sebastião do Rio de Janeiro; Gentil de Castro, de congratulações com a União Geográfica Internacional pela organização do 18.o Congresso Internacional de Geografia, atualmente instalado nesta capital; Índio do Brasil, de congratulações com a professôra Gulomar Firme Maia, por ter completado 35 anos de serviços, e com o professor Otávio de Medeiros, celebrizado por um programa de televisão; Manoel Novela de louvar ao industrial Guilherme da Silveira Filho, pela solidariedade demonstrada ao novo salário-mínimo; Mário Piraibe, ao industrial Wolf Klabin pelo mesmo motivo; Guilherme Monteiro, de louvor ao "Diário de Notícias", por promover "mesas redondas" focalizando os problemas dos bairros; Raul Gomes Pereira, de congratulações com a Sociedade dos Médicos da PDF recentemente fundada.

Outros assuntos

O sr. Gentil de Castro requereu, sendo aprovado, a não realização de sessão no próximo dia 15, em homenagem a N. S. da Glória e que a primeira parte do Expediente da sessão do dia 24 vindouro seja dedicada à memória do ex-presidente Getúlio Vargas.

O sr. Aníbal Espinheira falou sôbre a falta dágua na cidade, especialmente no bairro de Copacabana onde, declarou, se registra a escassez mesmo quando o abastecimento está se processando normalmente.

O sr. José Brêtas disse que o seu partido, o PR, apoia o Govêrno Municipal e que a declaração, em sentido contrário, do seu companheiro de bancada, Hélio Walcacer, feita há dias, constitui, apenas, um pronunciamento pessoal de S. Exa.

O sr. Gentil de Castro falou sôbre o trânsito da cidade, demorando-se sôbre o problema nos subúrbios servidos pela Leopoldina.

Ordem do Dia

Presidência do sr. Luís Pais Leme. No tempo normal da sessão, foi aprovado requerimento de urgência para o projeto que dispõe sôbre o aumento de vencimentos dos servidores da Prefeitura. A sessão passou a funcionar em prorrogação para o fim especial de votar a matéria.

Dioclécio trata das salinas

O sr. Dioclécio Duarte, presidente do Instituto Nacional do Sal, apresentou ao Chefe do Govêrno um relatório, sôbre as medidas necessárias ao desenvolvimento da produção de sal e aperfeiçoamento de seus métodos, na área que interessa ao pôrto de Areia Branca, assim como das outras obras complementares, no aludido município do Rio Grande do Norte, que lidera a produção salineira no país.

No seu longo parecer, o presidente daquela autarquia expõe ao Chefe do Executivo o entrosamento que mantve com os diversos órgãos técnicos federais, passando a enunciar o estado atual em que se encontram as referidas obras, consideradas urgentes.

Pôrto teleférico

As sondagens para o embasamento das torres do pôrto teleférico de Areia Branca encontram-se ainda atrasadas, sendo, todavia, elucidativos os relatórios da Cobrasil e do DNPRC Será necessário que no próximo exercício financeiro, sejam consignadas as verbas destinadas ao rápido prosseguimento daquele serviço, considerado ponto chave do sistema de racionalização da produção salineira do Nordeste .

A seguir, o sr. Dioclécio Duarte presta contas das obras complementares do esquema: salinas "Unisal" e "Unidos", dos ramais ferroviários com a encampação do trecho Pôrto Franco/Mossoró, do abastecimento dágua a Grossos e Macau, das rodovias imprescindíveis, da adução de energia da CHESF à região de Mossoró, onde já há consumidores certos, esclarecendo por fim que, concomitantemente com as demarches, tem dado conhecimento à CACEX, SUMOC e BNDE, a fim de que sejam tomadas as medidas necessárias por aqueles órgãos reguladores do mercado de divisas.

Jânio

Corrompe ou coage

Foi Couto que adiou a entrevista

Assembléia Fluminense

Voltando a debater o caso da entrevista entre o Gov. Miguel Couto Filho e o Presidente Kubitschek, o deputado Simão Mansur declarou, ontem, que o próprio chefe do Govêrno Estadual havia providenciado o seu cancelamento, "porque não era do seu agrado ir ao Palácio do Catete em companhia do sr. Barcelos Feio, que se juntara à comitiva".

Depois de anunciar que a entrevista se verificara posteriormente àquele fato, o orador disse, que, o fato de haver sido distribuido à imprensa, ontem, um comunicado anunciando o encontro do Presidente do PSD fluminense com o Presidente da República, era a prova de que a luta entre amaralistas e miguelistas naquele partido, vinha se agravando dia a dia.

Debate

Em consequência daquela declaração do representante udenista, foi à tribuna, em seguida, o sr. Gouveia de Abreu, para contestar houvesse luta dentro do PSD e dizer que, daí em diante, responderia a tôdas as agressões partidas da UDN, verificou-se violenta troca de apartes, tendo o sr. Simão Mansur afirmado que, nem por isso, deixaria de desenvolver as suas críticas, quando e onde achasse necessário.

Diversos

Ocuparam a tribuna, nas pequenas comunicações, os seguintes deputados: o sr. Eugênio Lima, para protestar contra a invasão da propriedade de um cidadão, em Pádua, feita pelo Prefeito, com fôrça embalada e por perseguição política; o sr. Saramago Pinheiro, que leu e comentou um telegrama da Associação dos Plantadores de Cana de Campos, pedindo apoio para a solução do aumento do preço da cana; o sr. Geraldo Reis, para pedir explicações à Mesa a respeito da alteração da ata dos trabalhos do dia 30 de julho, dando como tendo considerado objeto de deliberação um projeto do sr. Pausto Fatin, e, o sr. Adolfo Oliveira, para explicar que nenhuma modificação se verificara no documento, que poderia ser conferido com as notas taquigráficas.

Projeto

Na ordem do dia, foi aprovado, em discussão final, o projeto n. 363, aprovando têrmo do Acôrdo entre o Estado e a Companhia União Territorial Fluminense, tendo por fim a remodelação da cidade de Niterói. Foram aprovados, ainda, outros projetos, considerando de utilidade pública diversas instituições no interior do Estado.

Munhoz da Rocha impedido de pronunciar uma conferência

CURITIBA, 9 (Asapress) — Segundo notícia um jornal desta capital, a direção da Biblioteca Municipal negou licença para que o sr. Munhoz da Rocha, ex-Governador do Estado e ex-Ministro da Agricultura do govêrno Café Filho, pronunciasse uma conferência no edifício daquela entidade.

Catete dia a dia

DELEGADO DO TESOURO — O sr. Paulo Marinho vai ser nomeado Delegado do Tesouro Nacional em Nova York. O sr. Paulo Marinho demitiu-se, há pouco, do cargo de Diretor Geral da Fazenda.

JK NA ESG — O presidente Kubitschek estará hoje, às 9 horas, na Escola Superior de Guerra. Às 11,30, receberá no Catete o vice-presidente João Goulart e, uma hora mais tarde, o governador Ponce de Arruda, de Mato Grosso.

MENSAGEM DE ALVARO — Hoje ou amanhã, JK enviará ao Senado a mensagem indicando o sr. Alvaro Lins para a Embaixada do Brasil em Lisboa.

JK, ONTEM — O dia de ontem, quase todo, JK passou a receber os congressistas. À tarde, porém, depois de conferenciar com o ministro Alkmim, cortou o cabelo.

TUDO ILUSTRE — Um cidadão português — morador na Rua do Dinheiro, em Lisboa — mandou à filha do Presidente um cartão postal, desejando-lhe a cura do mal que a levou a Europa. O cartão está assim endereçado:

"Menina Márcia Kubitschek de Oliveira, Ilustre Filha Querida do Ilustre Presidente dos Estados Unidos do Brasil — Palácio Nacional do Catete, etc.".

O VERDADEIRO MÊDO — Conversavam no salão de despachos (que, quando era quarto, foi palco do suicídio de Getúlio) sôbre assombração. Disse um oficial de gabinete:

— Mêdo de alma, eu não tenho. Mêdo eu tenho é de um dia apagar a luz aqui no Catete e, quando acendesse, dar de cara com o Apolônio, o Nereu e o Aragão.

PCB MAL SERVIDO — Dizia ontem, no Catete, o deputado Renato Archer:

— Se essas acusações que andam por aí, de que eu sou comunista ou cripto comunista, são verdadeiras — o Partido Comunista está muito mal servido: sou diretor de três emprêsas, oficial de Marinha reformado, e ultra-reacionário.

VISITA DE PÊSAMES — "Estou com vontade de fazer uma visita de pêsames ao Paulo" — disse, ontem, o sr. Osvaldo Penido, referindo-se ao resultado de 20 x 13 pelo qual o sr. Paulo Pinheiro Chagas perdeu a vez, na Academia de Letras.

LEITE — Sanduiche, ontem, não houve; mas houve leite, e foi muito pior; um vasto copo de leite que o Presidente derrubou sôbre si próprio. Com isso, o expediente presidencial atrasou-se um pouco, por não haver no Catete roupa que substituisse a que JK vestia. Um oficial de gabinete contou:

— Os geógrafos que vieram visitar o Presidente tiveram de esperar que houvesse a desnatação.

Outro oficial de gabinete — o que estivera envolvido na história do sanduiche — agradeceu a Deus:

— Felizmente, não fui eu quem virou o copo.

EVANDRO

O Governador de São Paulo quando não corrompe, coage

Política Estadual

S. PAULO, 9 — (Asapress) — Liderando o grupo anti-janista na Assembléia Legislativa, o deputado Cantídio Sampaio vem desenvolvendo violenta campanha contra o Governador do Estado.

A propósito da adesão do deputado Vitor Maida ao Sitacionismo, o líder pessepista declarou que o fato 'constitui verdadeira coação do sr. Jânio Quadros".

CORRUPÇÃO OU COAÇÃO

Esclarecendo sua afirmação, disse: "O Governador do Estado procura, em primeiro lugar, corromper os partidos com o oferecimento de benesses políticas. Nessa enxurrada, até a UDN foi levada. Quando não consegue, em vista da resistência ideológica da facção que procura corromper, lança mão de meios ainda mais absurdos, negando pão e água às regiões que certos deputados representam, forçando-os a aderir ao Govêrno. O caso Vitor Maida é típico, comprovando o propósito do sr. Jânio Quadros, de esfacelar os partidos, num verdadeiro atentado ao regime democrático."

JÂNIO E O PLEITO MUNICIPAL

S. PAULO, 9 (Asap.) — Os círculos políticos locais consideram certa a candidatura do sr. Jânio Quadros à Presidência da República, na sucessão do sr. Juscelino Kubitschek. Por isso, o pleito municipal de 17 de fevereiro do ano vindouro vem assumindo cada vez maior importância política, pois o governador tentará obter uma grande vitória no reduto desta capital, que o prestigie como candidato presidencial.

O CASO ILACIR

BELO HORIZONTE, 9 (*Asapress*) — Ouvido pela imprensa, o deputado petebista João Herculino, que se encontra nesta capital, desmentiu as notícias de que a direção nacional do seu partido estaja procurando uma aproximação com o deputado Ilacir Pereira Lima, que atacou rudemente a agremiação.

O sr. Herculino qualificou de "indigna" a atitude do seu colega, declarando que ela bastaria para afastá-lo dos quadros partidários, motivo por que a direção nacional não poderia tomar uma iniciativa de reconciliação.

DISCURSO DO LÍDER

BELO HORIZONTE, 9 (*Asapress*) — O líder da maioria na Assembléia Legislativa, deputado Pio Canedo, pronunciará discurso, ainda esta semana, em resposta às críticas que a oposição vem formulando contra o Govêrno d sr. Bias Fortes.

MARCADAS AS ELEIÇÕES

S. PAULO, 9 (*Asapress*) — O Tribunal Regional Eleitoral marcou o dia 17 de fevereiro, domingo, do ano vindouro, para as eleições de prefeito e vice-prefeito desta capital, de Santos, e de numerosos outros municípios paulistas.

SUCESSÃO GOVERNAMENTAL

FORTALEZA, 9 (*Asapress*) — O problema da sucessão governamental de 1958 já vem preocupando os círculos políticos locais, com reflexo na imprensa.

A propósito, está sendo esperado nesta capital o deputado Virgílio Távora, líder da UDN cearense, que pretende demorar-se algum tempo, devendo participar da convenção do partido, marcada para o dia 18 do corrente.

Por outro lado, o deputado Armando Falcão, do PSD, também está sendo esperado no próximo domingo. A presença dos dois líderes políticos certamente provocará a realização dos primeiros entendimentos em tôrno do referido problema.

DISCURSO DE ARCHER

SÃO LUIS, 9 (*Asapress*) — A requerimento do deputado pessedista Baima Serra, aprovado por unânimidade, foi transcrito nos anais da Assembléia Legislativa o discurso do deputado federal Renato Archer, sôbre a política brasileira com relação aos minerais atômicos.

JK DIA 15 EM FORTALEZA

FORTALEZA, 9 (*Asapress*) — Por intermédio do subchefe da Casa Civil da Presidência da República, sr. Osvaldo Maia Penido, o presidente Juscelino Kubitschek, acaba de comunicar ao governador Paulo Sarazate que visitará Fortaleza no próximo dia 15, a fim de assistir às solenidades de encerramento do 13º Congresso Brasileiro de Higiene, que se instalará nesta capital no dia 12.

LICENÇA DE UM ANO

SÃO PAULO, 9 (*Asapress*) — O deputado Cid Franco protestou ontem, energicamente contra um requerimento do deputado Ernesto Salvagni, pelo qual solicitou à Assembléia Legislativa mais 365 dias de licença, a fim de assegurar a permanência no Palácio Nove de Julho do primeiro suplente do seu partido (PST), sr. Araripe Serpa.

O sr. Ernesto Salvagni, que até hoje não compareceu a nenhuma sessão do Legislativo paulista, continua percebendo os seus subsídios com o que não concorda o sr. Cid Franco, que o classifica de "deputado fantasma".

Padilha: comenta informações de Lott sôbre comunismo

Plenário da CÂMARA

Vedado pelo Regimento Interno de fazer uso das informações que recebera com a rubrica de "Confidencial", o deputado Raimundo Padilha ocupou a tribuna durante a sessão de ontem da Câmara, para insinuar estarem confirmadas as denúncias que fizera, anteriormente, sôbre a infiltração comunista no Exército.

O representante fluminense reportou-se, longamente, aos antecedentes da resposta que recebera do Ministro da Guerra, general Teixeira Lott, lamentando que a Comissão de Justiça da Câmara, pelo voto de sua Maioria, tenha negado a realização de uma sessão secreta para que o plenário tomasse conhecimento dos têrmos da resposta sigilosa que recebera daquele titular.

INCIDENTE COM BRUZZI

O deputado Padilha ocupou a tribuna da Câmara por delegação do líder da Oposição, preterindo o orador que se encontrava inscrito no "grande expediente" — deputado José Alves. Coube, porém, ao deputado Bruzzi de Mendonça que se achava inscrito para falar na sessão de hoje protestar contra a cessão da palavra ao parlamentar udenista. Levantou sucessivas questões de ordem perante a Mesa, numa tentativa — frustrada — de impedir o discurso de seus adversários.

A insistência com que o deputado comunista reclamava o seu direito gerou um tumulto no plenário, cedendo afinal o sr. Bruzzi diante da decisão inexorável da Mesa. Pôde, então, o sr. Padilha ocupar o microfone tendo manifestado, de início, sua satisfação pelo movimento que antecedera ao seu discurso.

"Não há indignação bolchevista — disse — não se impressionem os srs. deputados. Tudo isso é farsa, é atitude. Mas não vou dialogar com o Partido Comunista".

"Não me rebaixaria a tal" — retrucou, prontamente o sr. Bruzzi de Mendonça, afastando-se do recinto.

OFICIAIS COMUNISTAS

Após várias considerações sôbre a infiltração comunista, nas mais variadas atividades citando vários exemplos de atividades de espionagem em favor da Rússia ocorridas em várias partes do mundo, especialmente, nos Estados Unidos, o orador reportou-se aos discursos proferido, há tempos, pelo deputado Ultimo de Carvalho que, a seu ver confirmam terem sido todos os oficiais que apontou em seu requerimento de informações, haviam sido nomeados para os postos de comando que ora ocupam, na gestão do atual Ministro da Guerra. São êles: coronel Henrique Oest, comandante do 20º B.C. em Maceió; coronel Jeovah Mota, comandante do 18º R.I., em Pôrto Alegre; coronel Alcedo Batista Cavalcanti, comandante do 6º B.C., de Pôrto Alegre; coronel João Guerreiro Brito, para o Q.G. da Zona Militar do Sul (Pôrto Alegre); coronel Emídio da Costa Miranda, comandante do 4º Regimento de Cavalaria; coronel Péricles Vieira de Azevedo, para a Diretoria Geral do Pessoal e Temístocles Vieira de Azevedo, comandante do 6º B.C.

SÚMULA DA SESSÃO

EXPEDIENTE:
— Presidente: Godói Ilha.
— Presentes: 67 deputados.

— O sr. Mário Martins reitera requerimento de informações ao Ministro das Relações Exteriores a respeito da participação de brasileiros na propaganda feita pelo govêrno de Perón, na Argentina.

— O sr. Jefferson Aguiar anuncia que não chegaram a conclusões satisfatórias os entendimentos que vinham sendo mantidos entre mineiros e capixabas a respeito da zona do Contestado, devendo portanto a questão dos limites ser resolvida definitivamente pelo Supremo Tribunal Federal.

— O sr. Armando Lages tece considerações sôbre o constante aumento do custo da vida, tendo manifestado seu apoio a medidas que viessem concretizar o congelamento dos preços dos gêneros de primeira necessidade.

— O sr. Vasconcelos Costa dirige apelos aos estudantes e ao reitor da Faculdade de Medicina de Minas Gerais, no sentido de que encontrem uma fórmula conciliatória, capaz de pôr fim as divergências que resultaram na greve deflagrada pelo Diretório daquêle estabelecimento de ensino superior.

— O sr. Chagas Rodrigues apela para que o Ministro da Viação e o Departamento Nacional de Obras e Saneamento autorize a Prefeitura Municipal de Teresina a construir uma galeria de águas pluviais, já que nenhuma firma atendeu ao edital de concorrência pública.

— O sr. Segadas Viana manifesta pesar aos povos da Colômbia e da Bélgica, pelas catastrofes recentemente ocorridas naqueles dois países, em que pereceram a vida milhares de cidadãos.

— O sr. Segismundo Andrade justifica projeto de lei alterando a fórmula de pagamento do impôsto de renda pelos funcionários públicos civis da União, Estados, Municípios, Autarquias e emprêsas para-estatais, dividindo-o em 10 prestações iguais e mensais.

— O sr. Frota Aguiar apresenta requerimento ao Ministro da Justiça solicitando cópia do processo instaurado para apurar irregularidades havidas no Conselho Nacional de Pesquisas.

— O sr. Plácido Rocha encaminha à Mesa projeto de lei dispondo sôbre a constituição de três turmas de técnicos brasileiros em energia atômica, para realizar estudos especiais nos Estados Unidos, na Inglaterra e na Alemanha.

— O sr. Mário Guimarães anuncia que a Comissão de Finanças da Assembléia Legislativa do Estado do Rio decidiu mandar arquivar o projeto de autoria do deputado Sá Rêgo que determinava a concessão de uma gratificação de 15 mil cruzeiros aos funcionários que fizessem parte de comissões técnicas daquela casa legislativa.

— O sr. Raimundo Padilha, no "grande expediente", tece comentários em tôrno do problema da infiltração comunista nas Fôrças Armadas, tendo se referido às linhas gerais da resposta que, sôbre o assunto, recebera do Ministro da Guerra, general Teixeira Lott, deixando de lêr os documentos por haverem sido encaminhados à Câmara com a rubrica de "Confidencial".

(Conclui na 10.ª pág.)

O Que Se Diz:

...QUE o deputado Pedro Gomes (PSD, As. Fluminense) acaba de se licenciar da Assembléia, por três meses, a fim de assumir a Chefia da 13.ª Zona Fiscal do Estado (Paraíba do Sul, Três Rios, etc.) cargo no qual vai se aposentar com proventos superiores aos subsídios de deputado, para, em seguida, reassumir o mandato e a Presidência da Comissão de Finanças...

●

...QUE, perguntado se podia acumular os proventos da aposentadoria com os subsídios, o dito Pedro, respondeu: "Naturalmente que sim, pois estou fundado na jurisprudência do deputado Arino de Matos (PSD, Câmara Federal) o qual recebe como Ministro do Tribunal de Contas aposentado e deputado federal, da mesma forma que o nosso querido coronel Feio, que também se baseou na mesma jurisprudência"...

●

...QUE essa jurisprudência tão "simpática" poderia servir, igualmente, aos deputados federais Philadelfo Garcia (PSD-MG), e Alberto Tôrres (UDN-RJ) que vêm recebendo apenas os subsídios e, ao mesmo tempo, deixando de receber os vencimentos como advogados da Prefeitura do Distrito Federal...

A opinião do leitor

Petróleo e trigo

Do leitor Adailton Viana de Albuquerque:

"Nessa tremenda crise de crescimento pela qual passa o nosso país, crise esta agravada pela irresponsabilidade de um fanatizado grupo de políticos frustrados que insistem em conturbar e convulsionar a vida nacional, temos imensos problemas a exigir o esfôrço de todos para o encontro de soluções. Petróleo e trigo, eis o binômio para o qual se deveriam voltar tôdas as atenções já que se constituem nos dois produtos responsáveis maiores pela nossa escravização econômica. Trabalhar para a nossa auto-suficiência no que diz respeito ao petróleo e seus derivados e trigo, significa trabalhar para a consolidação da nossa independência política, até hoje incompleta pela coação que vimos sofrendo por dependermos do estrangeiro para termos o pão nosso de cada dia e para contarmos com os combustíveis para acionar as nossas máquinas.

Miserabilisar

A especulação desenfreada, a ganância criminosa de comerciantes e industriais, em sua maioria constituída de estrangeiros, aí está miserabilizando o povo e levando-o ao desespêro, reclamando a elaboração de leis urgentes e especiais a fim de que o Govêrno possa enfrentar essa causa maior do alto custo de vida, livre dos embaraços das leis frouxas e falhas e da chicana jurídica.

Os problemas da educação e saúde do nosso povo têm de ser postos em equação para terem soluções acertadas. A imigração está a reclamar leis atualizadas, a fim de evitar o que aí vemos: enquanto os nossos campos, as nossas industrias lutam pela falta de braços e de técnica, as nossas capitais se superlotam de estrangeiros que para aqui vêm como "agricultores" ou como "técnicos" e acabam como novos consumidores e simples exploradores do comércio em geral e em especial do de gêneros alimentícios. Aqui, fazem fortunas à custa da ganância e para os seus países de origem enviam as nossas economias que nos arrancam à fôrça da especulação. Urge, pois, leis mais realistas, despidas dêsse sentimentalismo tolo e romântico que tanto nos tem prejudicado, leis que acima de tudo coloquem os altos e supremos interêsses do nosso país, tão explorado pela estrangeirada amantes, isso sim de suas gentes e suas terras natais. Aqui devemos estar sempre de braços abertos e prontos para darmos oportunidades à todos os estrangeiros que aqui desejarem trabalhar e aqui apliquem os resultados de seus esfôrços. Nada nos adianta o emprego de capital explorador, que nos leva, sempre, regularmente, 10 ou 100 cruzeiros para cada 10 centavos aqui aplicados.

A oposição

Inúmeros, numerosíssimos mesmo são os nossos problemas a reclamar soluções e legislação especial. Pois bem, não obstante essa imensidade de problemas, essa oposição que aí está, ridícula e mesquinha, fanática e impatriótica, subversiva e criminosa, ofensiva e caluniosa, toma o tempo da Câmara e o dinheiro da Nação, para acusar o presidente KUBITSCHK, de gastar

(Conclui na 10ª página)

Custa à União Cr$ 8 bilhões a manutenção do sistema federal de transportes

Tarifas impróprias e despesas exageradas com pessoal — Conservação ineficiente — Reflexos negativos na produção agrícola — Seis providências para solução do problema

O sr. Manoel de Azevedo Leão, focalizando o problema dos transportes no país, disse perante o Conselho Técnico da Confederação Nacional do Comércio que "a manutenção do sistema federal de transportes custa, anualmente, à União, Cr$ 8 bilhões, dos quais 7 bilhões com as estradas de ferro e 1 bilhão com o Lóide Brasileiro e a Costeira.

TARIFAS IMPRÓPRIAS

Tal dispêndio — acentuou — decorre, principalmente, das tarifas impróprias e das exageradas despesas com pessoal. Citou que uma passagem de ida e volta, com leito, entre Nova York e Pittsburg custa 90 dólares (aproximadamente Cr$ 7.500,00 pelo dólar ao câmbio livre) enquanto que uma viagem entre Rio e São Paulo, em trem de luxo e numa distância equivalente custa Cr$ 893,00.

A par de tais falhas, há que registrar ainda a conservação ineficiente e imprópria do aparelhamento, tanto fixo como móvel, e a realização de obras perfeitamente dispensáveis ou, quando não, adiáveis, nas quais são invertidas enormes somas, com o abandono de linhas troncos, as quais, em virtude da densidade de transporte que apresentam, mereceram constantes melhoramentos.

Lembrou, para ilustrar com exemplos a precariedade de nossos transportes, que a safra de milho do norte do Paraná deixou de ser colhida, pois a isso não se animaram os plantadores, dada a escassez de transporte; igualmente por falta de transportes, numerosas partidas de pinho apodrecem nas estações do mesmo Estado; o arroz de Goiás não atinge São Paulo senão transportado em caminhões, e a mamona, o caroço de algodão e outros produtos do interior do Ceará não são encaminhados para Fortaleza por não poderem suportar o pesado ônus das tarifas rodoviárias. O gesso do Rio Grande do Norte, destinado às fábricas de cimento do sul do país, não obstante estar sujeito a tarifas altas, é transportado de forma bastante precária. Comumente, por desordem dos transportes de cabotagem, o algodão do Nordeste desce de caminhão para as fábricas do Rio e de São Paulo.

A margem de tais fatos, chega-se à conclusão de que é o caminhão que garante a continuidade do transporte de cargas gerais, em razão das deficiências de nossas estradas de ferro e do serviço de cabotagem.

AS ORIGENS DO CAOS

Entre as causas que nos levaram a êsse caos, incluiu o sr. Manoel de Azevedo Leão a falha do regime industrial do Estado, que não obteve êxito no Brasil, como, de resto, em tôda parte, e, mais imediatamente, as constantes inromissões do Legislativo, votando, com vistas a vantagens eleitoreiras projetos que têm onerado de modo insuportável o erário, anulando-se, com isso, todo o esfôrço dos administradores para equilíbrio da receita com a despesa. Outras causas da atual situação devem ser procuradas nas falhas administrativas, na má conservação e na deficiência do aparelhamento.

SEIS PROVIDÊNCIAS PARA A SOLUÇÃO DO PROBLEMA

Ao fim de suas considerações, enumerou o conferencista seis providências que lhe parecem capazes de solucionar o problema: 1) completa reorganização administrativa, com a criação da Rede Ferroviária Nacional, cujo projeto se encontra no Congresso; e a unificação numa só emprêsa, do Lóide e da Costeira; 2) reforma dos quadros de pessoal, embora seja de duvidar que o Congresso venha a votar legislação tão antipática a uma classe tão numerosa e tão cheia de ligações político-partidárias; 3) reequipamento com execução dos planos da Comissão Mista Brasil-Estados Unidos, com o apoio do Banco Mundial, sem esquecer, porém, que muito antes de as emprêsas atingirem a situação catastrófica em que se debatem, já o Banco opunha restrições à concessão dos créditos de que necessitávamos; 4) reaparelhamento das oficinas, novos métodos de trabalho, com afastamento da influência política; 5) providências no sentido de elevar a intensidade do tráfego, imprescindível ante o avultado volume das despesas fixas das estradas de ferro, com supressão dos ramais deficitários em regiões onde o transporte pode ser feito com maior vantagem pelos ônibus e caminhões; 6) concentração dos serviços ferroviários nas linhas tronco cujas condições técnicas cumpre ir melhorando, sem desfalecimento, para ser conseguida a redução das despesas de operação.

Faça do
BANCO DELAMARE S.A.
O SEU BANCO
As melhores taxas de juros
Expediente das 9 às 18 horas

Mercados e Cotações

CÂMBIO LIVRE

O mercado de câmbio livre abriu, ontem, firme e fechou calmo.

BANCOS PARTICULARES

Abertura:			Fechamento:		
Dólar, venda	77.50	—	Dólar, venda	77.00	—
Dólar, compra	75.50	—	Dólar, compra	75.00	—
Libra, venda	212.00	—	Libra, venda	211.00	—
Libra, compra	206.00	—	Libra, compra	205.00	—
Escudo, venda	2.70	—			
Marco, venda	18.25	—			
Marco, compra	17.70	—			
Lira, venda	0.122	—			
Lira, compra	0.016	—			

Câmbio

O mercado de cambio oficial funcionou, ontem, em situação estável e sem alterações nas taxas. O Banco do Brasil para cobranças vencidas em geral para remessa e cotas autorizadas declarou vender libras à vista para entrega pronta a Cr$ 52.69,60 e dólares a Cr$ 18,82. Aquele Banco comprava letras de exportação a Cr$ 51,40/80 sôbre Londres e a Cr$ 18,30 sôbre Nova York.

O Banco do Brasil atixou as seguintes taxas.

Fechou mantendo		
Libra	52.69/60	51.40/80
Dólar	18.82	18.30
Escudo	0.660/	0.632
Franco belga	0.3784	0.3692
Pêso uruguaio	4.4439	4.2897
Marco	4.5044	4.3993
Florim	4.9492	4.8282
Lira	0.0301	0.0294
Franco suíço	4.4269	4.2834
Coroa sueca	3.6402	3.5511
Coroa tcheca	2.6139	2.55
Coroa dinamarquesa	2.749	2.634
Franco francês	0.0538	0.0525
Pêso argentino	N/C	N/C
Pêso boliviano	0.3197	—

OURO FINO

O Banco do Brasil comprou ontem o grama de ouro fino na base de 1.000 e 1.000 em ouro amoedado ao preço de Cr$ 20.817/6.4.

Câmara Sindical

Registram-se as seguintes médias cambiais em 7 do corrente.

Países	Mercado Livre
América do Norte, Dólar	78.09
Alemanha, Marco	18,71
Bélgica, Franco Belga	1.59
Canadá, Dólar	79.58
Dinamarca, Coroa	9.48
Inglaterra, Libra	215,45
Itália, Lira	0.1265
Portugal, Escudo	2.7502
Suécia, Coroa	15.00
Suíça, Franco	18.37
Uruguai, Pêso	19,00
MERCADO OFICIAL	
América do Norte, Dólar	18.82
Alemanha, Marco	4.5141
Bélgica, Franco Belga	0.3790
Dinamarca, Coroa	2.7499
França, Franco	0.0538
Holanda, Florim	4.9538
Inglaterra, Libra	52.6960
Suécia, Coroa	3.6402
Suíça, Franco	4.4269
MOEDAS	
América do Norte, Dólar	79,30
Alemanha, Marco	20.50
Argentina, Pêso	2.73
Espanha, Peseta	1.85
França, Franco	0.2052
Itália, Lira	0.1350
Peru, Sol	4.50
Portugal, Escudo	2.81
Suíça, Franco	19.50

Bonificação sôbre as taxas (conforme instrução 131, da SUMOC:

Procedência — Categoria	
Dólar	18.76
Convênio	22.36
Libra	
Suíça	4.366
Suécia, Coroa	3.6402
França	0.0491
Bélgica	0.3740
Suécia	3.3249
Dan. Kr.	2.4661
Islândia	48.132
D. M.	4.4524
Florim	4.9211
Lira	0.0298
Segunda Categoria	
Dólar	24.70
Convênio	22.95
Libra	69.16
Suíça	5.76
França	0.0655
Bélgica	0.4940
Suécia	4.4390
Dan. Kr.	3.2924
Islândia	64.26
D. M.	5.8809
Florim	6.50
Lira	0.0395
Terceira Categoria	
Dólar USA	36.64
Convênio	34.41
Libra	103.592
Suíça	8.5444
França	0.0983
Bélgica	0.7328
Suécia	6.6557
Dan. Kr.	4.9365
Islândia	96.348
D. M.	8.7238
Florim	9.6422
Lira	0.0586
Quarta Categoria	
Dólar USA	48.64
Convênio	45.92
Libra	136.192
Suíça	11.3428
França	0.1312
Bélgica	0.9728
Suécia	8.882
Dan. Kr.	0.878
Islândia	128.576
D. M.	11.5809
Florim	12.8001
Lira	0.0778

Bôlsa de Valores

Estêve a Bôlsa, ontem, com trabalhos animados, registrando-se negócios de maior importância nos papéis em evidência. Cotaram-se as Obrigações de Guerra de Cr$ 1.000,00 em baixa e as Apólices da União em condições irregulares. As apólices de São Paulo estiveram em alta, as de sorteio, com as de Minas fracas. Subiram e fecharam firmes, com compradores as Cr$ 1.800 as ações da Sid. Belgo Mineira, mantendo-se as demais bem colocadas.

VENDAS REALIZADAS ONTEM

União	Cr$
6 Unif. Cr$ 200	90,00
42 D. Emis. Nom.	600,00
4 Idem Cr$ 200	90,00
50 D. Emis. pt.	690,00
83 Idem	695,00
4 Idem	700,00
14 Reajust.	725,00
Obrigações:	
20 T. Nac. 1921	810,00
395 Guerra de Cr$ 1.000	778,00
429 Idem	780,00
10 Idem Cr$ 5.000	4.000,00
Estaduais — Apls.:	
4 Minas — Rec. Econ. 2a. Série	525,00
2 Minas 1934 pt. 1a. S.	102,00
148 Idem 2a. Série	99,00
3 Idem 3a. Série	100,00
166 Idem	103,00
20 E. Rio Elet. 2a. S.	610,00
36 São Paulo	175,00
129 Idem Uniformizadas	775,00
Municipais do D. Federal:	
89 Emp. de 1931	166,00
Bancos — Ações:	
10 Boavista de Cr$ 500	1.750,00
Companhias:	
152 Nac. de Tec. Nova América Nom. Cr$ 200	720,00
500 Butiá Cr$ 100	39,00
1.300 Idem	40,00
690 C. Brahma Pref. Cr$ 200	500,00
24 Cimento Anatá Cr$ 1.000	1.200,00
797 D. Santos pt. Cr$ 200	210,00
4 Idem C/Direito	270,00
250 Line Material do Brasil Cr$ 1.600 Ord.	1.600,00
500 Mesbla Cr$ 200	264,00
535 Idem	265,00
1.000 Minas S. Jerônimo Cr$ 1.000 Ord.	40,00
150 B. Mineira pt. Cr$ 1.000	1.700,00
140 Idem	1.800,00
250 Sid. Nacional Cr$ 200	210,00
20 Vale do Rio Doce Cr$ 1.000	800,00
Debêntures:	
25 Bco. L. Brasileiro 2a. Série 8 por cento	150,00
10 Idem 3a. Série 8,04%	790,00
25 Cia. C. Brahma 9%	4.800,00
100 Cia. H. Palace 7%	825,00
Alvarás:	
25 Apls. D. Emis. pt. Emp. Ant.	694,00
8 Idem	721,00
3 Apl. Minas 1934 — 1a. Série	100,00
2 Idem 2a. Série	100,00
1 Idem 3a. Série	100,00
2 Pernambuco	30,00
3 São Paulo	170,00
6 Municipais 1931	160,00
30 Aç. Mot. Un. Com. Import. de Cr$ 200	305,00

Café

O mercado de café disponível funcionou, ontem, firme e sem alteração nos preços. Os possuidores deram ao tipo 7, a base anterior de Cr$ 316,00 por 10 quilos e durante os trabalhos venderam-se 1.770 sacas. Fechou inalterado. O movimento verificado foi o seguinte: Entradas 11.228 sacas, sendo 1.623 pela Leopoldina; 500 pela Marítima; 840 para cabotagem e 8.265 pela Estrada de Rodagem. Embarques 13.860 sacas, sendo 9.731 para a Europa; 3.250 para a América do Norte 879 para a América do Sul. Existência 391.697. Café despachado para embarques 28.610 sacas.

Cotação oficial	
Tipo 2	376,00
Tipo 3	364,00
Tipo 4	350,00
Tipo 5	390,00
Tipo 6	328,00
Tipo 7	316,00
Tipo 8	304,00
PAUTAS	
Paulista tipo 7	Nominal
Estado de Minas (27/7/56)	
Cafés comuns	Cr$ 31,60
Cafés finos	Cr$ 48,65
Estado do Rio (30/7 a 5/8)	
Cafés comuns	Cr$ 32,00

CAFÉ A TERMO
CONTRATO "A"
Abertura

Meses:	Vend.	Comp.
	Cruzeiros	
Agôsto, 1956	332.00	327.00
Setembro, 1956	S/V	329.00
Outubro, 1956	336.00	332.00
Novembro, 1956	338.00	334.00
Dezembro, 1956	340.00	335.00
Janeiro, 1957	345.00	339.00

Vendas — Não houve.
Mercado — Firme.
FECHAMENTO

Meses	Vend.	Comp.
	Cruzeiros	
Agôsto, 1956	S/V	329.00
Setembro, 1956	334.00	331.00
Outubro, 1956	337.50	334.00
Novembro, 1956	340.00	336.00
Dezembro, 1956	342.00	337.00
Janeiro, 1957	346.00	341.00

Vendas — 5.000 sacas.
Mercado — Firme.

Açúcar

Esse mercado regulou ontem, calmo e com os preços inalterados. Entraram 10.999 sacas do Estado do Rio. Saídas 2.833. Existência 113.697 sacas. Branco cristal 435,00 — cristal 390,00 e mascavinho 330,00.

Algodão

O mercado de algodão em rama regulou ontem, estável e com os preços inalterados. Entradas 672 fardos, sendo 265 do Ceará; 250 do Rio G. do Norte; 110 de Maceió e 47 do Maranhão. Saídas 882. Existência ... 35.170 fardos.

(Condições do Mercado)

Fibra média:	Cruzeiros
Seridó, tipo 3	465,00 a 470,00
Seridó, tipo 4	460,00 a 465,00
Sertões, tipo 3	430,00 a 435,00
Sertões, tipo 5	395,00 a 405,00
Ceará, tipo 3	420,00 a 425,00
Ceará, tipo 5	380,00 a 390,00
Ceará, tipo 5	Nominal
Fibra curta:	
Matas, tipo 3	385,00 a 390,00
Paulista, tipo 5	420,00 a 425,00
Matas, tipo 5	355,00 a 360,00

COLUNA BANCÁRIA

Do Sindicato dos Bancários recebemos comunicação de que no momento encontra-se no Senado, recebendo parecer das Comissões competentes, já tendo sido ouvido o Ministério do Trabalho, novo projeto de aposentadoria para os bancários. Apelamos para os ilustres membros dêsse ramo do legislativo no sentido de fazê-lo transitar com urgência, a fim de que, enviado e aprovado pela Câmara dos Deputados, sancionado pelo Presidente da República, dê ensejo a que algumas centenas de antigos servidores possam imediatamente usufruir de suas vantagens, gozando de uma velhice calma e sossegada — prêmio justo e oportuno para quem tanto deu em benefício da coletividade.

Sindicato dos Empregados em Estabelecimentos Bancários — Av. Presidente Vargas 502 — 21.º e 22.º andares

DEPARTAMENTO SOCIAL

Cinema

No próximo dia 16, às 19 horas, será exibido o filme da R.K.O.: "Bonita e Auudaciosa", com Robert Mitchum e Jean Simmons.

DEPARTAMENTO CULTURAL

Reiniciam-se as Aulas da Escola Bancária

1. Comunicamos que estão abertas, na Secretaria do Sindicato, na Av. Presidente Vargas, 502 — 21.º andar até 11-8-1956 as inscrições de candidatos aos novos cursos de nossa Escola Bancária, sediada na Av. Franklin Roosevelt 146, 10.º andar, sala 1.004.

2. O novo período de aulas, a se iniciar em 13-8-1956, será constituído de 3 turmas, com 45 alunos cada uma no máximo:

a) — CURSO ELEMENTAR, das 18.40 às 20 horas;

b) — CURSO PREPARATÓRIO, das 8,30 às 10 horas;

c) — CURSO PREPARATÓRIO, das 18.40 às 20 horas.

3. Serão ministradas em ambas as séries — ELEMENTAR E PREPARATÓRIA — aulas de Português, Francês, Inglês, Matemática e Contabilidade.

4. Os candidatos deverão declarar, ao inscrever-se, o grau de instrução escolar que possuem, a fim de possibilitar a composição homogênea das turmas.

5. Sòmente serão aceitas inscrições de bancários sindicalizados ou de seus filhos.

A DIRETORIA

PÉROLAS CULTIVADAS LEGÍTIMAS

Colares de pérolas e pérolas soltas grande sortimento, importação direta a preços baratos.

Av. RIO BRANCO, 173, 4.º andar

CONGRESSO DAS CAIXAS ECONÔMICAS

Encontra-se nesta Capital, onde veio participar da X Conferência das Caixas Econômicas Federais, o sr. Jocelino de Oliveira, Presidente da Caixa Econômica de Sergipe. Nesse conclave, o dirigente daquela organização foi o relator, tendo também apresentado tése.

Seus trabalhos mereceram os mais francos elogios, numa demonstração de capacidade administrativa e bancaria.

Passará a vespertino 'A Tribuna' de Niterói

Ainda êste mês, "A Tribuna", que circula na vizinha capital de Niterói, passará a vespertino, acrescido de maior volume de noticiário. Sob a direção do seu fundador, o jornalista A. Soares da Silva, "A Tribuna" voltará a ser diário e o único vespertino a circular em território fluminense.

Banco Real Brasileiro S. A.

DESCONTOS
COBRANÇAS
CAUÇÕES
DEPÓSITOS

RUA SÃO JOSÉ, 48
Tel.: 22-9856 (Rêde geral)

O mundo é pequeno... graças à Pan American

Viaje a qualquer canto do globo terrestre via Pan American World Airways, a linha aérea pioneira de vôos para todos os continentes. Em 1927, o primeiro avião com mais de um motor, usado por uma linha aérea americana, voou de Key West, na Flórida, para Havana. Êsse Clipper* da Pan American iniciou o primeiro serviço aéreo internacional dos EE.UU., com horários e rotas normais. Em 1935, a PAA foi a primeira a atravessar o Oceano Pacífico. Em 1939, após dois anos de vôos experimentais e estudo das condições do tempo, a PAA foi a primeira a atravessar o Atlântico. Desde então a Pan American, ano após ano, expandiu suas rotas, acumulou sua experiência. A Pan American é, no momento, a única linha que o poderá transportar ao redor do mundo com uma passagem apenas.

Os 414 escritórios da Pan American em 80 diferentes países e territórios estão a seu serviço.

Há um mundo de experiência em cada vôo da Pan American.

PAN AMERICAN

* Marca Registrada — A LINHA AÉREA DE MAIOR EXPERIÊNCIA DO MUNDO

Rio de Janeiro: Av. Presidente Wilson 165-A (ao lado da Embaixada dos EE. UU.), tel.: 52-8070

São Paulo: Av. Ipiranga, 95-103, tel.: 36-0191

Panorama Econômico NO BRASIL E NO MUNDO

O progresso da indústria têxtil, no mundo

Estatísticas internacionais, recentemente divulgadas em Manchester (Inglaterra) indicam que, no ano passado, as fábricas de fiação mundias consumiram cêrca de 35.707.000 fardos de algodão de todos os tipos, registrando, assim, cifra sem precedentes na história da tecelagem universal.

De acôrdo com a mesma fonte, foram empregados 120.838.000 fusos, apresentando, portanto, um aumento de 516 mil fusos sôbre os últimos dois anos.

Em verdade, tem sido apreciável o progresso da tecelagem de algodão, nos últimos tempos, determinado pelo uso crescente dos tecidos manufaturados por essa fibra. Para se ter uma idéia do desenvolvimento têxtil, no mundo, basta que se diga que, ano a ano, vem aumentando o número de teares automáticos nas fábricas dos maiores centros industriais do mundo, a não ser na Inglaterra e na Itália, onde se registrou uma diminuição da ordem de 15 mil teares.

Na Holanda, houve um acréscimo de 4 mil teares; na Espanha de 24 mil teares; na U.R.S.S. de mais de 57 mil; no Japão de 13 mil; no Brasil de mais de 9 mil; na Índia de cêrca de 10 mil; no Paquistão de mais de 10 mil; e na China de 20 mil. Verifica-se ligeiros aumentos na França, na Europa Ocidental, inclusive Grécia e na Europa Oriental a elevação foi considerável, pois passou de 481.755 teares em 1952 para 551.555 em 31 de janeiro de 1955.

No Brasil, a despeito dos progressos já alcançados, muito há de se esperar dessa indústria, porque são imensas as suas possibilidades, bastando, apenas, que se renovem as máquinas e se introduzam novos e modernos processos de fabricação. As manufaturas têxteis nacionais rivalizam, já com às de melhor procedência, em todo o mundo.

Preços mínimos de produtos agrícolas

A Comissão de Financiamento e Produção, sob a presidência do Ministro da Fazenda, aprovou anteontem os preços mínimos para os produtos agrícolas, conforme a Lei 1506.

A matéria, uma das mais importantes para o incremento da produção e ordenação dos mercados vem também possibilitar o financiamento oficial dêsses preços. Este ano coube ao representante da Confederação Rural Brasileira, sr. Agostinho Monteiro, apresentar a proposta dos preços mínimos, que logrou ser aprovada por unanimidade de votos.

De acôrdo com a proposta do sr. Agostinho Monteiro, Diretor Técnico da Confederação Rural Brasileira, serão assegurados os seguintes preços mínimos para os cereais:

Arroz beneficiado — grão longo, 560; grão médio, 530; grão curto, 480; em casca, 374 e 354; em casca do Nordeste, 200. Feijão: variedades — branco, 360; de côr ou rajado, 340; preto, 320. Milho — duro, 200; milho mole, 190. Amendoim, 135. Soja, 220. Farinha de mandioca, 110.

Preços líquidos para o interior:

Dentro da mesma ordem os seguintes preços:

Arroz 490, 460, 410, 240, 304, 284, 250; Feijão em côres: 280; Milho duro, 140; Milho mole, 110; Amendoim, 105; Farinha de mandioca, 70.

Venda de títulos caucionados em dólares: Inglaterra

LONDRES, 9 (AFP) — Segundo os meios da "City", o Govêrno britânico estaria novamente vendendo títulos caucionados em dólares. Tratar-se-ia principalmente de bonus do Tesouro Americano, num montante de 2 milhões de dólares, que teriam sido liquidados apenas durante o dia de ontem, quarta-feira, no mercado.

Há apenas duas semanas, o govêrno anunciou na Câmara dos Comuns que desde 28 de fevereiro último vendera ações americanas num montante de 18 milhões de dólares. Trata-se de ações requisitadas pelo govêrno no início da segunda guerra mundial e das quais se viu para obter empréstimos nos Estados Unidos, antes da instituição do sistema de Empréstimos nos Estados Unidos, antes da instituição do sistema de Empréstimos e Arrendamento.

As vendas correntes produziram um certo efeito deprimente no compartimento dos títulos americanos, enquanto a prioridade desta capital sôbre Nova York ficou reduzida de 6,5 para 4%.

Federação Nacional das Cooperativas

Cooperativistas de todo o Brasil, estão reunidos nesta Capital objetivando a formação da Federação Nacional das Cooperativas, órgão destinado a orientar a classe e representá-la perante os poderes públicos.

Ontem pela manhã, uma delegação de cooperativistas visitou o Chefe do Govêrno ao qual solicitou apoio para as diversas necessidades das organizações, principalmente o crédito a longo prazo, possibilitado pelos disponibilidades dos ágios arrecadados pelo Banco do Brasil e que se destinavam à lavoura e as organizações econômicas, no caso as cooperativas.

O presidente Juscelino Kubitschek debateu interessadamente o assunto com os presentes, mostrando absoluto conhecimento da situação e anseios do movimento cooperativista, marcando com os mesmos novo encontro para amanhã às 9 horas devendo comparecer à reunião, os titulares da Fazenda e da Agricultura e os presidentes do Banco do Brasil e do Banco Nacional de Crédito Cooperativo.

A delegação que visitou o Presidente da República, estava integrada pelos srs. Fernando Rist, Francisco Toledo Piza, Flávio da Costa Britto, Artur Tiradentes, A. Pires de Almeida, líderes cooperativistas de vários Estados e os diretores do Banco Nacional de Crédito Cooperativo.

Moradias para imigrantes e colonos

Deverá viajar para a Bahia, na próxima segunda-feira, a convite do governador Antônio Balbino, o Presidente do Instituto Nacional de Imigração e Colonização, Procópio Gomes de Freitas. Além de Salvador, o Diretor do INIC deverá inspecionar as unidades que o Instituto mantém no sul da Bahia.

Em companhia do sr. Procópio Gomes de Freitas viajarão: o engenheiro Antônio Gentil Neto, da Fundação da Casa Popular, que está encarregado de adotar providências para a construção do primeiro grupo de moradias em Itaberá, Una e Andaraí, e o dr. Arp Prata, do Gabinete da Presidência do INIC.

As classes produtoras e os problemas nacionais

PORTO ALEGRE, 9 (Asapress) — O sr. Diego Blanco, recem-empossado na Presidência da Federação das Indústrias, falando à reportagem, disse que está felizmente, superada a época em que as classes produtoras eram omissas ou esquecidas, na resolução dos grandes problemas nacionais. Sua presença e a sua ponderável opinião são imperativos da própria conjuntura atual, para o equilíbrio e segurança da paz social».

«Por estas raíões, — prosseguiu — estou certo de que os industriais do Rio Grande do Sul emprestarão à nova diretoria, para colimação de seus objetivos, o fruto de sua experiência, conquistado na dura luta de todos os dias», — manifestou depois de ter considerado que assumiu a presidência da Federação das Indústrias, «num instante de apreensões e inquietudes gerais».

«Todos os industriais do Rio Grande do Sul estão atentos aos acontecimentos político-sociais e aos consequentes reflexos na vida econômica de suas emprêsas, no Estado e no país. E hoje, com plena consciência de sua expressão como fôrça ativa e ponderável do progresso e da harmonia entre o capital e o trabalho, não estarão ausentes, no momento preciso, quando os altos interêsses da coletividade assim o exigirem».

E concluiu o Presidente da Federação das Indústrias: «De minha parte, direi apenas que procurarei, no desempenho da alta missão que me foi confiada, conservar e preservar as nobres tradições da entidade que, através de sucessivas diretorias, se caracterizou pelo alto espírito de compreensão e de incessante trabalhos.

Legisl. Trabalhista aos trabalhadores do campo

Foram levados a debates na reunião de ontem da Confederação Rural Brasileira vários dispositivos do projeto n.º 4.264 que manda estender aos trabalhadores rurais a legislação trabalhista do país.

No artigo 32 do mesmo decreto, está explícito que, todos serão segurados obrigatòriamente do I. A. P. I.

O deputado padre Fonseca Silva, combatendo o aludido projéto, disse que se o mesmo fôr aprovado, nova calamidade está reservada para o Brasil no campo do empréstimo. Segundo cálculos feitos pelo referido parlamentar, o IAPI para tal arrecadação necessitará de 3 funcionários, por município e 1 em cada distrito, o que exige a nomeação de 13.457 funcionários para a referida autarquia.

Aumenta o consumo de cacau nos EE.UU.

NOVA IORQUE, agôsto — Após um período de acentuada baixa, experimenta ascenso o consumo de cacau nos Estados Unidos — informa o «Wall Street Journal», acrescentando que, há um decênio, o país consumia anualmente 285.000 toneladas de cacau, tendo êsse nível diminuído para 250.000 toneladas por volta de 1952. O total consumido em 1955 foi de 187 mil toneladas, muito inferior, portanto, à média anual de 254.000 toneladas registrada no período ..... 1935-39.

Até julho do corrente ano as importações haviam aumentado em 36 por cento relativamente ao nível do ano passado, principalmente em razão da enorme baixa no preço do produto. Dois anos atrás o cacau era cotado a cêrca de 70 centavos de dólar, a libra-pêso, preço êste que caiu para 36 centavos no ano passado, situando-se agora por volta de 28 centavos.

Não se espera, porém, um pronto retôrno ao alto nível de consumo de antigamente. E isto porque a tendência do país para o contrôle da dieta não é de molde a favorecer o cacau. Os americanos consumiram apenas 16,6 libras-pêso de rebuçados per capita, no ano passado, contra 20,5 em 1944 e 18 libras em 1950. (AN)

Marques Rebêlo, o consagrado escritor carioca, autografará seus novos livros, hoje, sexta-feira, na Livraria São José

Hoje, dia 10 do corrente mês de agôsto, às 17 horas, na Livraria São José, o consagrado escritor carioca MARQUES REBÊLO, autografará seus novos livros para o público, amigos e admiradores.

Livros de Marques Rebêlo, que podem ser adquiridos e autografados no momento:

"CORTINA DE FERRO", Cr$ 80,00; "MARAFA", Cr$ 60,00; "OSCARINA", Cr$ 25,00; "CENAS DA VIDA BRASILEIRA", Cr$ 25,00.

LIVRARIA SÃO JOSÉ - Rua São José, 38 - Rio

Remetemos livros autografados para todo o Brasil pelo Reembôlso Postal e contracheque, vale-postal ou carta registrada com valor declarado, e, no Rio, às pessoas que não possam comparecer, atenderemos pelos Telefones: 42-0436 e 22-9207. Entregamos à domicílio.

LEILÃO DE DIVISAS

Rendeu Cr$ 38.131.470,00 o leilão de divisas realizado ontem na Bôlsa de Valores do Rio, cujos resultados damos abaixo:

ESPECIE DE DIVISAS	Cat.	Montante das Divisas: Oferecidas	Licitadas	Sobras	Ágios: Mínimo	Máximo
US$ ESPANHA	1a	26.000	1.000	25.000	25,00	25,00
PRONTO	2a	81.000	81.000	—	31,10	35,30
	3a	110.000	110.000	—	40,40	42,00
	4a	18.000	18.000	—	95,00	95,60
	5a	5.000	5.000	—	134,10	134,40
US$ FINLANDIA	1a	6.000	3.000	3.000	25,00	25,00
PRONTO	2a	115.000	115.000	—	30,00	31,20
	3a	20.000	20.000	—	38,60	39,10
	4a	2.000	2.000	—	60,10	60,10
	5a	2.000	2.000	—	100,00	100,00
US$ HUNGRIA	1a	32.000	32.000	—	31,00	32,00
PRONTO	2a	17.000	17.000	—	33,50	34,40
	3a	35.000	35.000	—	43,50	44,00
	4a	5.000	5.000	—	65,00	65,00
	5a	2.000	2.000	—	116,00	116,00
US$ TCHECO-ESLOVAQUIA	1a	35.000	35.000	—	34,90	35,10
PRONTO	2a	30.000	30.000	—	46,00	49,00
	3a	75.000	75.000	—	58,00	61,50
	4a	8.000	8.000	—	88,50	88,50
	5a	3.000	3.600	—	130,50	130,50
COROAS DINAMARQUESAS	1a	343.000	343.000	—	5,24	5,60
PRONTO	2a	469.000	469.000	—	5,15	5,34
	3a	413.000	413.000	—	10,65	10,70
	4a	14.000	14.000	—	15,02	15,02
	5a	14.000	14.000	—	19,22	19,22
£ ISLANDIA	2a	30.000	30.000	—	90,00	91,70
PRONTO						

ROTEIRO

Primeiro PLANO — P.M.C.

O PÚBLICO do Maracanã é colorido com um óleo pontilhista, predominando o azul, conforme tenho observado. A assistência de futebol em Moscou ou Kiev é escura, porque o frio da primavera não dispensa o sobretudo. O Maracanã é mais confortável do que os estádios do Dinamo de Moscou e o de Kiev. Os lugares são numerados sôbre extensos bancos de madeira mas se calculou para o espectador médio um volume físico de ballarino andaluz. Como êsse tipo é raro, fica-se num apêrto de gata-parida.

Estamos espremidos no estádio de Kiev para assistir ao jôgo de campeonato entre o Dinamo desta cidade e o Espártaco de Moscou. A televisão no seu posto, os fotógrafos relutantes a deixar o campo, a platéia impaciente, tudo como aqui. Como aqui, a torcida vaia quando um jogador atrasa a bola sem necessidade, aplaude os raros "dribblings", vaia o juiz e, naturalmente, explode de entusiasmo quando o craque pega de jeito a sua bicicleta.

O Espártaco de Moscou é evidentemente melhor mas o time local tem raça. O futebol não é brilhante e se faz com uma objetividade teimosa. Nêto, médio volante do Espártaco, é um excelente jogador, lembrando o estilo de Dequinha. No final do primeiro tempo, o quadro de Moscou balança o véu da noiva, arrasando por algum tempo o entusiasmo dos torcedores ucranianos. Pois faltavam dez minutos para terminar o jôgo, quando Sua Senhoria cometeu uma "suja", anulando um tento mais do que lícito do Dinamo de Kiev. O estádio veio abaixo em uma substanciosa e sustentada vaia. Kiev ficou com raiva, meteu os peitos, empafando no minuto final com uma bomba que Sua Senhoria teve de confirmar. A assistência fêz jus a êsse "gran finale", sobretudo quando o menino do placarde, terminado o jôgo, acendeu o resultado que lhe parecia justo: dois a um a favor dos locais. Também nós, os estrangeiros, no propósito de bajular a torcida de Kiev, saímos do estádio mostrando "dois a um" com os dedos; o povo bateu palmas para nós e alegremente abriu o caminho ao nosso ônibus. Que nos deixou à porta de um teatro, onde assistimos a uma comédia musical que não tinha nada a ver conosco. No segundo ato, deixamos os ucranianos divertindo-se, e fomos jantar.

◇

NO DIA seguinte, deixamos Kiev de avião e voltamos a Moscou, que se preparava para as festas de 1.º de Maio. Debaixo da janela de meu novo quarto no hotel, colocaram um vasto retrato de Bulgânin; em frente, no edifício do Conselho dos Ministros, Marx e Lênin me espiam; dentro do quarto, um piano inútil me faz lembrar o compadre meu Mário Cabral, o saudoso.

◇

"LAGO de Cisnes" no teatro Stanislavsky. Emocionante interpretação de uma jovem de uns 20 anos, morena, pequena, leve, de olhos claros e líquidos. O público ovaciona como o Maracanã em dia de Zizinho. No fim do terceiro ato, a linda e incrível bailarina escorregou, raspou pelo chão, sendo colocada na vertical pelo feiticeiro, em um gesto instantâneo, antes que o susto nos fôsse fatal. Chamava-se Vinogrovdona.

◇

DEI uma entrevista para a Rádio de Moscou e recebi 197 rublos. Como há vinte dias não punha dinheiro operável no bôlso (até os cigarros nos eram oferecidos), sinto uma impostergável necessidade de gastar. Desço correndo ao saguão do hotel e compro umas bugingangas. Que alívio!

◇

NA UNIÃO Soviética os domingos são adiáveis. Por exemplo: ontem era 29 de abril, domingo, e todo o país trabalhou. O domingo ficou transferido para hoje, segunda-feira, a fim de encadear-se com o 1.º de Maio e o dia 2, que é também de descanso neste mês.

William Holden no polo carioca
Dizzy funcionou com muitas pulgas

Sociedade

1 A provável vinda (está quase certa) de William Holden, no time de polo norte-americano que aqui circulará para disputar o torneio internacional, vai certamente movimentar o elemento feminino. Tenho notado que o Holden em questão é atualmente o artista de Hollywood que mais sucesso faz entre as mulheres. Seus filmes provocam suspiros. Além disso trata-se de um ótimo jogador de polo (handicap 5). Muita moça vai desmaiar.

★

2 O SR. e sra. Antonio Accioly Netto, estarão embarcando dentro de mais alguns dias para a Europa, por onde viajarão longamente. Ele vai aproveitar a sua passagem por várias capitais européias para fazer convites para a temporada de 57, no Municipal. Por outro lado vai procurar arranjar que pela primeira vez uma companhia teatral brasileira vá ao Festival Anual Internacional de Paris, onde apresentará uma peça típicamente nossa, autor e motivo. O próprio sr. Accioly Neto foi quem me contou ter recebido ontem um telegrama da famosa bailarina Margot Fonteyn, aceitando o convite e confirmando a sua vinda no próximo inverno. Uma coisa curiosa é ela fazer questão de se assinar Margot Fonteyn Arias (êste último é o nome de seu marido).

★

3 Acompanhando o sr. e sra. Antonio Accioly Netto, viajará também até Roma o comandante da equipe fotográfica de "O Cruzeiro", sr Ed Keffel que tentará coisas novas e sensacionais em questão de reportagens e fotografias em côres.

★

4 A SRA. Olímpio (Odete) Matarazzo, está francamente decidida a publicar um livro que escreveu já faz alguns anos e que até hoje não quis editar. Pessoas que conhecem a história afirmam que é altamente curiosa, inclusive o título que para muita gente parecerá tratar-se de assunto autobiográfico, o que na verdade não é.

★

5 OUTRA boa notícia de pessoas que acontecem na sociedade paulista é a que me foi dada pelo sr. Carlão Mesquita, confirmando o seu casamento para o fim dêste ano.

★

6 O SR. e sra. Walther Moreira Salles ofereceram um grande jantar ("black-tie") na noite de 4a.-feira. Naturalmente que o melhor do melhor estave presente representado pelo Embaixador da Bélgica e sra., os casais Aloísio Sales, Arthur Bernardes, Pierra Latif, Antenor Mayrink Veiga, Hélio Muniz, Paulo Cintra, Carlos Novis, Nelson Batista, Sebastião Paes de Almeida, Roberto Marinho, Robert Singery, Cesar Melo Cunha, Ortemblad, Carols Novis, sras. Yvone Lopes, Lourdes Heilborn e Daisy Quentel, srs. Jofeli, Carlos Eiras, Horácio Lafer,

O comandante Matoso e sra. aparecem em companhia da sra Paulo Antunes Ribeiro

lente comida e um bate-papo gostoso que chegou até às 3 horas da manhã. Presentes os casais João Pinheiro, Eurico Sousa Gomes, José Carlos Dolabella, Leopoldo Modesto Leal.

★

7 DOMINGO a escritora Carolina Nabuco, oferecerá um almoço de despedida ao seu irmão Mons. Nabuco, que como já noticiei partirá para uma viagem à Europa.

★

8 HOJE os sra. Augusto Frederco Schmidt, Vicente de Paula Galliez, Franzio Sales, Aron Bernardo Berliner, estarão decididamente felizes recebendo exatamente às 6 horas da tarde, para um "cock-tail" que acontecerá no local do novo Super-Mercado n. 1, pelo qual êles são os responsáveis.

★

9 A SRTA. Emília Corrêa Lima, esperou sòmente passar o seu título de Miss Brasil para marcar definitivamente a data de seu casamento. O convite enviado pelo sr. e sra. Hyder Corrêa Lima e pelo sr. Olívio Caldas e sra. traz a data de 15 de setembro e especifica que o local será a Igreja do Sagrado Coração de Jesus em Fortaleza. Finalmente a bonita Emília poderá levar a vida calma que sempre desejou. Foi ela mesma lógo após a sua eleição, quando esteve no jantar que lhe ofereci no Meia-Noite, que confessou já estar cansada com a responsabilidade do título que ganhara. Nesta época ela não tinha nem quinze dias de eleita, vocês podem imaginar como últimamente ela devia andar louca para passar a coroa.

★

10 Infelizmente Dizzy Gilespi foi apresentado ao público carioca num dos piores teatros do Rio de Janeiro, que está precisando de uma rápida reforma e de um bom inseticida para matar as muitas pulgas que por ali saltitam. Só mesmo a novidade e a qualidade da orquestra em questão conseguiram levar um grande público e mantê-lo até o fim do espetáculo. A figura de Dizzy Gilespi dominou. Trata-se de um homem extremamente simpático e além disso muito brincalhão, que mexeu com várias pessoas da platéia. Esta platéia contava com todos os grandes conhecedores de jazz desta cidade, muitos curiosos e também nomes conhecidos em sociedade. Lá estavam os srs. Sérgio Porto, Jorge Guinle, Sylvio Tulio Cardoso, Santa Rosa, Lucio Rangel, Dorival Cayme, os casais Carlos Eduardo de Sousa Campos, João Miranda Jordão, Luiz Fernando Lopes, Gabriel Férreira, Luis Fernando Bocayuva Cunha, Samuel Wainer, Carlos Laet, Alberto Proença de Faria, Marcelo Machado.

★

11 TERMINADO o espetáculo um grupo partiu para o apartamento do sr. Jorge Guinle que aconteceu com "drinks"

★

12 UM dos mais simpáticos jantares de que tenho participado últimamente foi o oferecido pelo sr. e sra. Alberto Bianchi na outra noite. Gente moça gente divertida, excelente comida e um bate-papo gostoso que chegou até às 3 horas da manhã. Presentes os casais João Pinheiro, Eurico Sousa Gomes, José Carlos Dolabella, Leopoldo Modesto Leal.

★

13 EM homenagem ao XVIII Congresso Internacional de Geografia, o Ministro de Est. das Relações Exteriores ofereceu uma recepção no Palácio do Itamarati, às 17 horas de ontem. Depois eu conto.

★

14 ESTOU informado de que a colunista Pomona Polites que até agora compareceu com sua coluna no jornal "A Noite" passará para outro vespertino. Trata-se de "A Ultima Hora".

★

15 RECEBI do sr. Rivadavia Caetano da Silva, um convite para comparecer hoje à sede do Conselho de Turismo da Confederação Nacional do Comércio, onde serão discutidos os problemas relacionados com o equipamento turístico de Campos de Jordão, que é considerada "a capital do turismo de S. Paulo". Diversos filmes também serão exibidos. Também hoje, êste órgão estará comemorando o seu primeiro aniversário.

★

16 NO Restaurante da Casa de França, encontrei muita gente conhecida. Bonito lugar bom maitre d'hotel, garçons conhecidos, cozinha boa. Mas a minha surprêsa foi encontrar o Ministro Carlos Eiras almoçando sòzinho num canto. Ele que é tão popular, êle que nestas últimas noites tem sido a "alma" das festas a que tem comparecido, que estaria fazendo sòlito? Resposta: estava comendo.

★

17 ESTA' sendo anunciado o noivado da sta. Branca Faria com o sr. Gilson Vieira da Silva.

★

18 DO novo programa da Sociedade Teatro e Arte, consta para amanhã a apresentação de "Dias Felizes" pela Companhia de Teatro de Arena. Trata-se de uma Comédia de Claude André Puget. Esta apresentação será exclusiva para sócios e convidados não existindo ingressos à venda. Aliás tenho notado que a Sociedade Teatro de Arte envia as suas participações e convites em envelopes de "melhor do melhor" isto é, aqueles que levam a marca de Paul Nathan.

★

19 UM novo e simpático restaurante está acontecendo há alguns dias, ali na Rua Rodolfo Dantas, do lado do Copa. Seu nome é Royal. Na outra noite fui até lá e lógo de saída encontrei o meu velho amigo e "barman" Valério, que dirige os trabalhos do bar. Os donos são três, sendo que um funciona como cozinheiro da casa e outro é antigo juiz. Ambos são rumenos, e fizeram sociedade com uma sra. brasileira. Posso garantir a vocês que a coisa é boa, além da orquestra cigana que toca a pedidos, circulando pelas mesas.

★

20 O RESTO é bola prá frente.

A Orquestra de Dizzy Gillespie

Artes — Antonio Bento

POR amor ao espírito moderno, deixei de ouvir a "Tosca", no Teatro Municipal, para assistir ao espetáculo de estréia da Orquestra de Dizzy Gillespie, no Teatro República. E não me arrependi na troca. A truculência do verismo de Puccini é realmente côr-de-rosa perto da barulheira bem conduzida e do estridor dos metais da banda do artista norte-americano. Antes de tudo, su presença no palco já constitui um *show*. tão grande é o bom humor e tão comunicativa a alegria do maestro negro.

Mas, o que logo chama a atenção do crítico, num concêrto como êsse, é o entusiasmo do público, principalmente dos jovens, para os quais o *jazz* constitui uma espécie de religião. Rapazes e moças ficam gingando de puro prazer nas poltronas, enquanto a orquestra toca e Dizzy faz as suas momices. Para essa platéia moça, que ignora ou não gosta da música erudita e da harmonia tradicional, os solos de trompete do mestre da banda são sublimes, tanto assim que quase a leva ao paroxismo.

TUDO isso é admissível, até mesmo porque essa revolução na música corresponde a uma imposição inelutável dos tempos modernos. Do mesmo modo que a pintura revolucionária de hoje volta aos primitivos e à arte do homem das cavernas, em seu desdém explicável pela produção acadêmica, a música, para retemperar-se, retorna ao barulho e à pureza do ritmo, que têm funções mágicas inegáveis. Algumas das composições tocadas nessa audição de estréia podem mesmo ser consideradas como música pura nas quais o som domina soberanamente, a exemplo, do que acontece com a côr na pintura abstrata. E' claro que essa arte satisfaz aos jovens pois está de acôrdo com o gôsto da época.

ALE'M de tudo, deve-se reconhecer que Dizzy Gillespie é um "virtuose" em seu instrumento. Vem daí uma boa parte do domínio que êle exerce sôbre as platéias, em seus solos de trompete tanto quanto nas gatimanhas que faí fazendo enquanto rege o conjunto à sua maneira.

E' possível que os metais de sua orquestra sejam às vêzes empregados com muita crueza, comparados com os de outros conjuntos de jazz. Mas isso tudo faz parte do estilo de Dizzy, que é espetacular e se opõe ao bom gôsto antigo e ao senso da medida do orquestra de tino tradicional. Muito bom o programa e os números dos solistas. Enfim, espetáculo digno de ser visto inclusive pelo entusiasmo da platéia, parte da qual dá gritos e gemidos de prazer e também do esforço ardente para reproduzir com a percussão com as palmas, acompanhando pela reima multissecular.

* * *

FERNÃO GEORGE AVELINO NO TEATRO COPACABANA

A Temporada de Concertos do Teatro Copacabana, que vem tendo a mais ampla aceitação, prosseguindo em seu programa de valorização do artista nacional, apresentará a 20 do corrente, segunda-feira, o jovem e talentoso pianista Fernão George Avelino. Discípulo de Lúcia Branco, Fernão George Avelino — que desde a infância revelou vocação pianística das mais imperiosas — obteve expressivo êxito quando de sua apresentação, como solista do Concêrto em Sol Menor, de Saint-Saens, para piano e orquestra, com a Orquestra Sinfônica Brasileira, sob a regência do maestro Eleazar de Carvalho.

O jovem artista executará substancioso programa, em que figuram obras de Bach, Beethoven (Sonata op. 110), Schubert, Chopin, Debussy e Mignone.

HOJE, "DON GIOVANNI", NO MUNICIPAL

A comemoração do bicentenário de Mozart, com essa jóia musical que é "Don Giovanni", — sexta récita da Assinatura de Gala, — vai ser graciosamente oferecida aos srs. assinantes, de forma que os mesmos terão, não oito, mas sim nove récitas.

Os intérpretes da obra-prima de Mozart serão Peter Gottlieb, Aracy Bellas Campos, Nelly Mary, Alda Noni (que já atuou no Municipal na Temporada de 1950), Bruno Lazzarini, Guilherme Damiano, Plínio Clabassi e José Ben Simon, sob a regência do maestro Nino Stinco, com *mise-en-scène* de Rugero Jacobbi. Maestro do Côro, Santiago Guerra, e cenários de Santa Rosa.

DOMINGO, EM VESPERAL, O "BARBEIRO DE SEVILHA"

Domingo próximo, dia 12, em terceira Vesperal de Assinatura, às 16 horas, voltará à cena, por última vez, o "Barbeiro de Sevilha", com os mesmos intérpretes que tão brilhantemente o representaram na Récita de Assinatura de Gala.

O papel do protagonista, porém, será cantado por Paulo Fortes que, em temporadas anteriores, obteve, no "Fígaro", talvez o maior sucesso da sua carreira, e que na récita de Gala o cedeu, com gesto elegante, ao seu colega Taddei, a fim de que êle pudesse concluir suas récitas no dia previsto no contrato.

Catedrático do Pedro II o ex-prefeito Dulcídio Cardoso

Por ato do Presidente da República, acaba de ser nomeado para exercer, em caráter interino, o cargo de catedrático de geografia do Colégio Pedro II (externato), o coronel Dulcídio do Espírito Santo Cardoso, ex-prefeito do Distrito Federal, que logrou obter indicação unânime, para aquela função, do Conselho Departamental da Congregação do secular educandário.

A escôlha causou a melhor repercussão entre os membros do corpo docente do Colégio Pedro II, por reunir o novo catedrático condições incontestáveis de grande educador, e afeito, como é, aos problemas da educação, no Brasil.

O coronel Dulcídio Cardoso é professor há longos anos de História do Brasil do Colégio Militar; já exerceu na Escola Militar, a cátedra de geografia e desempenhou o cargo de Diretor do Departamento Nacional de Educação. Além disso é uma das poucas pessoas que detêm o título de bacharel "honoris causa" do Colégio Pedro II.

EFEMERIDES

10 DE AGOSTO

1632 — Morre, no Rio de Janeiro, Mem de Sá.
1798 — Nasce na Bahia, Antonio Ferreira Rebouças.
1823 — Nasce, no Maranhão, Antônio Gonçalves Lêdo.
1848 — Inauguração do Conservatório de Música do Rio de Janeiro, hoje Escola Nacional de Música.
1917 — Morre, no Rio de Janeiro, Miguel Lemos.

'A Grande Paixão'

Cinema — Décio Vieira Ottoni

LE GRAND JEU. Produzido por Henri Baum para Speva-Film; Rizzoli-Film. Dirigido por Robert Siodmak. Escrito por Jacques Feyder e Charles Spaak. Fotografia (em tecnicolor) de Michael Kleber. Música de Georges Van Parys e Maurice Thiriet. ELENCO: Gina Lollobrigida, Jean-Claude Pascal, Arletty, Raymond Pellegrin, Peter Van Eyck, Tomerson, Jean Hebey.

— • —

UMA direção segura, tanto no que toca à condução dos atores, quanto sensível seleção de ambientes de inenarrável beleza plástica e nenhuma cena romântica que resvalasse para o sentimentalismo excessivo faria de "Le Grand Jeu" um filme acima de bom, se não fôsse o anacronismo do seu entrecho. No entanto o filme flui apenas no BOM: está definitivamente comprovado que nenhuma direção exemplar, nenhum desempenho equilibrado poderá salvar uma história de índole romântica que tenha mais de vinte anos de idade.

Filmada pelo seu autor, Jacques Feyder, e agora readaptada pelo co-autor (o cenarista Charles Spaak) a trama, que se inclina à tragédia absoluta logo nos primeiros momentos, adapta ao após-guerra a vida atropelada de um jovem advogado (Jean-Claude Pascal) que se apaixona por uma bela e elegante aventureira italiana e, segundo a fabulação aplicável ao caso, não tendo dinheiro para a cobertura dos caprichos da bela (que é Gina Lollobrigida no filme), se mete em negócios e operações financeiras de índole duvidosa, quais sejam a assinatura de cheques sem fundos ou as transações com contrabandistas.

— • —

APÓS um econômico prólogo Robert Siodmak transfere a ação do filme, em ritmo de "thriller" policial, para a Argélia, onde o elegante transgressor aguarda a amante, que não virá. E assim o destino do fugitivo é a Legião Estrangeira, elemento ainda atual para a fuga dos delinquentes. Um ambiente, de fatalismo, com a predominância do desespêro captada em excelentes imagens que traduzem com perfeição, ora as manhãs vazias e as lutas que se ferem num posto avançado do deserto do Saara, ora as tardes cheias de pó e vazias de sentido, ora as noites de calor insuportável, o filme traduz, pela beleza plástica admirável de suas imagens, o estado de alma de desesperados que para ali se dirigem, sem qualquer esperança de retornar às suas origens.

Enquanto vivem na África do Norte os cinco protagonistas isolados neste quadro de desesperança e melancolia, vive o filme. São três legionários (Jean-Claude Pascal, Raymond Pellegrin e Peter Van Eyck), todos lançados ali por terríveis crimes e unidos pela solidariedade incomum entre os homens que vivem numa sociedade, mas comum num meio habitado por delinquentes. Vivem um tédio alternado entre escaramuças no deserto e vastas bebedeiras nos cabarés, ou ouvindo as profécias que Mme. Blanche (Arletty) lhes faz sôbre as cartas no seu albergue "La Derniere Etape", até que Jean Claude encontra Helena, que de tão perfeita sócia da antiga Silvia lhe provoca intensa paixão. Êles vivem, ela na ilusão de continuar a ser amada mesmo porque é apenas parecida com "a grande paixão", e êle na esperança de habituar-se ao novo amor.

— • —

NESSa fase o filme começa a cair. Ao sair do Saara para retornar à vida, o rapaz volta a encontrar-se com Silvia, que não aceita mais as suas promessas. Então Helena parte sozinha e saudosa e êle volta ao desespêro, reintegrando-se, já sem os seus companheiros (que foram mortos), à Legião Estrangeira. Um final tingido daquele fatalismo romântico espetacularmente irremediável e envolvido em esplêndido tecnicolor conseguido pelo fotógrafo Michael Kleber. E Gina dada em dôbro, o que não é pouco.

"Os Visitantes da Noite", no C.C.C.

O Centro de Cultura Cinematográfica, cumprindo o seu programa semanal que deveria ser apresentado na segunda-feira última, fará exibir depois de amanhã, sábado, no auditório da Maison de France, "Les Visiteurs du Soir", de Marcel Carné. Como complemento será exibido "La Rose et le Reseda", de André Michel, sôbre o poema de Louis Aragon. A sessão será às 20,30 horas e o ingresso far-se-á mediante apresentação da carteira social.

Astrologia — Mirakoff

Hoje, 10 — A tarde será bôa para pedir favores e para iniciar viagem.

ACONTECERA HOJE AO LEITOR:

Seguem-se as possibilidades felizes ou não de hoje, 9 de agôsto, com horas e números promissores, para os leitores nascidos em qualquer dia, mês e ano, nos períodos abaixo:

PARA OS NASCIDOS:

ENTRE 22 DE DEZEMBRO E 20 DE JANEIRO:
Probabilidades de boas realizações durante a tarde e desapontamentos políticos, 16, 17 e 18; 52, 62 e 72, (horas e números).

ENTRE 21 DE JANEIRO E 18 DE FEVEREIRO:
A saúde está abalada principalmente o sistema nervoso, 8, 9 e 10; 35, 36 e 45 (horas e números).

ENTRE 19 DE FEVEREIRO E 20 DE MARÇO:
As possibilidades de hoje são diminutas, 6, 7 e 11; 33, 34 e 38 (horas e números).

ENTRE 21 DE MARÇO E 20 DE ABRIL:
Manhã difícil; à tarde será auspiciosa. 13, 14 e 15; 81, 11 e 51 (horas e números).

ENTRE 21 DE ABRIL E 21 DE MAIO:
Há possibilidades de encontros agradáveis hoje à tarde. Porém, a saúde está abalada. 12, 14 e 16; 21, 23 e 24 (horas e números).

ENTRE 22 DE MAIO E 21 DE JUNHO:
Desgostos íntimos, maus negócios, decepções com amigos ou parentes. 20, 1 e 22; 11, 12 e 13, (horas e números).

ENTRE 22 DE JUNHO E 21 DE JULHO:
Viagens arquitetadas. Emprêsas quiméricas e temores de acontecimentos desagradáveis. 1, 2 e 3; 10, 20 e 30 (horas e números).

ENTRE 22 DE JULHO E 22 DE AGOSTO:
Notícias promissoras e realizações inesperadas. 4, 5 e 6; 22, 23 e 44 (horas e números).

ENTRE 23 DE AGOSTO E 22 DE SETEMBRO:
Mal-estar, volubilidade e insatisfação. A' tarde e à noite serão venturosas, 7, 8 e 9; 79, 89 e 99. (horas e números).

ENTRE 23 DE SETEMBRO E 21 DE OUTUBRO:
Manhã de dificuldades. À tarde será de satisfação sentimental, alegria e encontros agradáveis. 10, 11 e 23; 19, 20 e 32 (horas e números).

ENTRE 22 DE OUTUBRO E 21 DE NOVEMBRO:
Notícias desagradáveis. À tarde e a noite serão perigosas, com falta de ar e palpitação. 10, 11 e 12; 28, 29 e 30 (horas e números).

ENTRE 22 DE NOVEMBRO E 21 DE DEZEMBRO:
Acontecimentos Lucros em negócios de futuro. 21, 22 e 2'; 20, 31 e 32 (horas e números).

Grande Color da Ordem do Cruzeiro do Sul ao pres. da Bolívia

O presidente Juscelino Kubitschek assinou decreto, na pasta das Relações Exteriores, conferindo o Grande Colar da Ordem Nacional do Cruzeiro do Sul ao sr. Hernan Siles Zuazo, Presidente, eleito, da República da Bolívia.

O pres. provisório da Argentina agraciado com o Grande Colar da Ordem do Cruz. do Sul

Na pasta das Relações Exteriores, o Presidente da República assinou decreto, conferindo o Grande Colar da Ordem Nacional do Cruzeiro do Sul ao General de Divisão Pedro Eugênio Aramburu, Presidente Provisório da Nação argentina.

COQUETEL

Entrará em circulação, hoje, dia dez, a "Revista dos Esportes Mecânicos", dirigida pelo sr. Luís Segit e sob a orientação do locutor Moisés Simas. Em regozijo serão oferecidos coquetéis, hoje, no Automóvel Clube do Brasil, e amanhã na Associação dos Volantes Cariocas, ocasião em que os desportistas ligados ao automobilismo tomarão ciência do programa a que se propõe "Revista dos Esportes Mecânicos".

VIAJANTES

DR. ALEXANDRE DOS ANJOS — Pelo "Augustus" embarca a 12 do corrente, para Cannes, o brilhante escritor e jurista dr. Alexandre dos Anjos, que deste pôrto seguirá para Madri onde, como representante oficial do Brasil, tomará parte no X Congresso Internacional de Ciências Administrativas, a se realizar em princípios de setembro.

FALECIMENTOS

DR. ARNALDO DA SILVA FERREIRA — Sepultou-se em Pôrto Alegre (R. G. do Sul), o dr. Arnaldo da Silva Ferreira, ex-procurador seccional da República naquela capital.

O extinto era irmão do dr. Carlos Ferreira, advogado nesta cidade e cunhado do dr. Antônio Carlos Penafiel.

Deixa numerosa prole, é pai dos advogados Mário, Nei e Aldo Ferreira.

— Faleceu ontem, a reverenda sra. Angélica Tôrres, genitora do conhecido publicitário e esportista, sr. Antônio Tôrres, presidente do Sindicato Publicitário do Rio de Janeiro. O corpo da sra. Angélica Tôrres está em câmara ardente, na Capela do Cemitério São Francisco Xavier, onde será sepultado hoje, às 12 horas, na mesma necrópole.

Ciência — *ao alcance de todos*

Medicando plantas

A existência de todos os seres vivos, inclusive a do homem, está diretamente condicionada às atividades de uma microflora existente no solo. Os componentes desta flora que normalmente passa despercebida à grande maioria das pessoas, sendo um dos mais importantes fatores na produção de alimentos, pois fixa o nitrogênio e atua como agente na eterna transformação dos resíduos animais e vegetais em princípios alimentares das plantas, que por sua vez vão se transformar em alimento para o homem.

Além de grande valor como produtor de alimento, que o homem vem aproveitando desde o início da sua existência, os micro-organismos existentes no solo são capazes de produzir agentes quimioterapêuticos de grande vantagem para o homem, como os recentes antibióticos retirados dos cogumelos e actinomicetos como seja a penicilina, a estreptomicina, terramicina, e cloromicetina e muitos outros.

A descoberta dêstes antibióticos pelo homem veio chamar a atenção de vários pesquisadores para um fato muito importante que é o papel desempenhado por êstes antibióticos na natureza, uma vez que cada um tem uma ação determinada e somente age em determinadas condições. A presença de tão variados antibióticos no solo bem como a ação específica, pois certo grupo de micro-organismo só responde à ação de determinação antibiótico, veio demonstrar que o princípio só recentemente usado pelo homem para controlar os micro-organismos já era empregado de modo eficiente pela Natureza.

A ação dos antibióticos é a mais variada possível, sendo que alguns são nocivos aos tecidos animais e vegetais, enquanto que outros não prejudicam a organização tissular vegetal ou animal, uns provocam uma dissolução dos micro-organismos enquanto que outros impedem a multiplicação de vários micro-organismos, evitando dessa forma a infecção de um animal ou de vegetal por um organismo patogênico.

A diversidade da formação e da atividade de um antibiótico provém da variação de sua estrutura química. Os actinomicetos são as melhores fontes de antibióticos. Os produtos provenientes dos fungos apresentam caracteres ácidos, como o ácido espergílico, gladiólico e penicilínico, enquanto os provenientes dos actinomicetos são básicos, como a estreptomicina.

ATUALMENTE, em laboratórios se consegue obter normalmente a produção de antibióticos que foram inicialmente retirados do solo, pelo cultivo dos micro-organismos produtores de tão valiosa substância.

Estudando atentamente as doenças dos vegetais e a presença de micro-organismos no solo capazes de produzirem antibióticos, chegou-se à conclusão de que normalmente a Natureza emprega êstes agentes químicos para combater certas doenças dos vegetais. Ainda a vida de um vegetal está condicionada à existência no solo de certos elementos capazes de produzirem antibióticos de modo a impedir que agentes patogênicos para êste vegetal o dominem. Depois de vários estudos chegaram os pesquisadores à conclusão importante, como seja, que se pode tratar de várias doenças infecciosas dos vegetais por meio de antibióticos tal como são tratadas várias doenças do homem após a grande descoberta de Fleming.

INICIALMENTE o tratamento das plantas foi realizado pelo enriquecimento do solo com substâncias antibióticas em laboratórios, sendo estas depositadas em tôrno das raízes. Êste processo trouxe resultados para certas doenças que atingem os vegetais, mas é sem dúvida um método caro devido ao grande consumo dos antibióticos. Atualmente na Grã-Bretanha, o tratamento das doenças dos vegetais provocadas por elementos sensíveis a antibióticos faz-se através do enriquecimento do solo por micro-organismos capazes de produzirem êste agente quimioterápico específico. Êste método consiste em adicionar ao solo os elementos de que necessitam os produtores antibióticos de modo que tendo um ambiente favorável em seu próprio habitat, produzem o antibiótico necessário para combater o agente patogênico.

Várias aplicações dessas novas descobertas estão sendo empregadas em vários países com resultados altamente satisfatórios, como o resultado obtido na Rússia no combate a certas doenças dos cereais; na França ao combate à doença própria do melão e uma enfermidade do girassol; na India para controlar uma doença do algodão. A experiência de vários países chegou à conclusão que os resultados mais eficientes são aqueles obtidos em solos que são inicialmente esterilizados e depois enriquecidos de elementos antibióticos, evitando o aparecimento dos seres patogênicos E' em verdade um método preventivo e que pode ser usado no caso da existência de uma determinada doença nas proximidades de culturas novas, em solos ainda não contaminados. Uma vez introduzido o organismo produtor de antibiótico específico, há uma tendência para o mesmo se desenvolver mantendo-se assim o contrôle da doença.

A técnica de combate às doenças dos vegetais por meio de antibióticos é muito recente e o desenvolvimento de

(Conclui na 10.ª pág.)

Rádio & TV — Alberto Rego

Gillespi sambou

ONTEM, no almôço que «Manchete» ofereceu ao famoso «band leader» Dizzy Gillespie e aos componentes de sua orquestra, o samba compareceu com a presença do compositor Bucy Moreira e seus ritmistas, ostentando os instrumentos típicos, base do nosso ritmo. Após o almôço teve início a exibição. Proezas coreográficas dentro da batida cadenciada e contagiante mexeram com os nervos de Gillespie. Não resistiu e parecia até um brasileiro sambando.

Vai parar

CARLOS Machado, em virtude de vários compromissos, não poderá, temporàriamente, continuar emprestando a sua colaboração ao «show» da TV-Rio, intitulado «Cassio Muniz Follies». Eis o motivo pelo qual o referido espetáculo vai afastar-se das telas do vídeo carioca.

Carlos Augusto "seresteiro"

HOJE, a Mundial apresentará mais uma audição de «Serestas Colonial», que evoca o Rio do tempo antigo com as suas mais lindas canções. O seresteiro será Carlos Augusto.

Boas músicas

20,30 — Audições
20,55 — Presente Musical
21,00 — Tudo é Música
21,30 — Fantasia Musical
22,05 — Música Deliciosa
23,00 — Sonata ao Luar

Interlúdio

PARA os ouvintes que admiram a música erudita, a Rádio Ministério da Educação apresentará logo mais, às 20,40 horas, dentro do programa «Interlúdio», o soprano Maria Helena Buzelin Starling interpretando árias clássicas italianas dos séculos XVII e XVIII. Êste é o primeiro recital de uma série de três.

Retransmissão

ÀS 21,10, a Ministério da Educação dará início à retransmissão, diretamente do Teatro Municipal, da [illegible] de gala da Temporada [illegible] cial de 1956, com a [illegible] ção da ópera «Don [illegible] de Mozart.

Risadinha vai ao No[illegible]

A NACIONAL concedeu licença ao artista Risadinha, devendo o mesmo realizar uma excursão de 30 dias pelo norte do país, a partir do dia 15 do corrente.

Renovaram

RENOVARAM contrato com a Nacional os artistas: Bárbara Martins, Ademilde Fonseca, Raul Sampaio, Herivelto Martins e Lourdinha Bitencourt, os três últimos componentes do Trio de Ouro, além do produtor e novelista Dias Gomes.

Rescindiu contrato

GILVAN Chaves, cantor e compositor pernambucano, que se encontra radicado nesta Capital, atuando nas «Associadas», rescindiu contrato com a «Mocambo», fábrica de discos responsável pelo lançamento do seu primeiro disco. Ontem o telefone da residência do cantor não parou de tilintar. A maioria dos diretores artísticos andava à sua procura, mas, ao que estamos informados, êle deverá ingressar na Victor.

Registro

ANIVERSARIOS

FAZEM ANOS HOJE

SENHORES:
Deputado Gustavo Capanema; Renato Azurem Furtado; Antônio da Costa Guedes; Bento Ferreira Gomes; Abelardo Leite Sobrinho; José Barreto; Armando C. Costa; prof. Astério Gomes da Cruz; dr. Tomaz Figueiredo Mendes; Manoel Lourenço de Magalhães; Aureo Guedes da Silva; Valdemar Gomes Lima; Sebastião Vieira da Costa; Bolivar Zanetti da Silva; Manoel Meneses de Oliveira; Júlio Silva.

SENHORAS:
Maria Clara Chadida; Aurea Guerra da Silva; Namésia Palma; Alda Levi Maria; Nair Cavalcanti André; Hercília Silva; Eunice da Silva Pinheiro.

— Aniversaria hoje, a sra. Amália de Léo Silveira, espôsa do sr. Juventino Afonso da Silveira, funcionário da Secretaria do Senado Federal.

NASCIMENTOS

Ruth, filha do casal Amorim Garcia Neto.

Maria Clara, filha do casal Hildebrando Maciel.

FESTAS

AUTOMOVEL CLUBE — Está marcada para o próximo dia 19, nos salões do Automóvel Clube do Brasil, uma festa infantil compreendendo números de Fred e Carequinha. Aos filhos dos associados serão distribuídas balas.

OLIMPICO CLUBE — O Olímpico Clube fará realizar em sua sede na Rua Alvaro Alvim, no próximo dia 19, das 20,30 às 23,30 horas, mais uma noite dançante dedicada aos associados e suas famílias. Tocará animando as danças a orquestra Rolyan, sob a direção de Naylor. O ingresso será feito, como de costume, mediante apresentação da carteira social ou de família.

CURSOS

Com enorme concorrência, realizou-se no auditório do Ministério da Educação e Cultura a primeira aula do Curso de Higiene Mental e Neuro-Psicologia que o prof. Luís Fraga está realizando naquele local, sob os auspícios da Sociedade Brasileira de Higiene Mental. Aos alunos que frequentarem as aulas será conferido, no final do Curso, um diploma. Tendo sido a primeira aula de apresentação, continuam abertas as inscrições na Administração do Edifício do Ministério, bem como no consultório do prof. Fraga, R. Senador Dantas, 76, 4º andar. O curso compõe-se de dez aulas.

BRASIL EM MARCHA

ACOMPANHE O PROGRESSO DO PAÍS

Flagrantes do nosso desenvolvimento cultural e econômico dramatizados num programa dinâmico.

MARCHE COM O BRASIL OUVINDO

BRASIL EM MARCHA

HOJE

às 22,05 hs.

na Rádio Tupi

(1.280 kcs)

Oferta das Companhias Associadas Light

LIGHT

CARTAZ

TEATROS

CARLOS GOMES - 22-7581 - "Apesta o Cinto" às 20 e 22 horas; vesp. às quintas sábados e domingos às 16 horas.
COPACABANA 58-1818 "Aconteceu Naquela Noite" às 21,30 horas Vesperais às quintas sábados e domingos às 16 horas.
DULCINA 32-5817 — "A Viúva Astuciosa"; às 21 horas Aos sábados sessões às 20 e 22 horas; vesp. às quintas e domingos às 16 horas.
DUSE 22-1235
FOLIES 27-8216 "Chez Copacabana"; às 20 e 22 horas. Vesp. aos sábados e domingos às 16 horas.
GLORIA — 22-8016.
GINÁSTICO 42-4090 — "A Casa de Chá do Luar de Agôsto" às 21 horas. Vesperais às quintas sábados e domingos, às 16 horas.
GARDEL - 27-8712 - "Está em Tôdas"; às 20 e 22 horas; vesp aos sábados e domingos às 16 horas.
JOÃO CAETANO "Agora a Coisa Vai" às 20 e 22 horas. Vesp às quintas sábados e domingos às 16 horas.
MADUREIRA — "Vira o Disco" às 21 horas.
MUNICIPAL — 42-3103.
RECREIO 22-3164.
REPUBLICA 22-0272 -
RIVAL 22-2721 - "Os Filhos da Bruta" às 20 e 22 horas; vesp às quintas sábados e domingos às 16 horas.
TRIANON — 42-6442 — "Lotária" às 1,15 horas. Vesp. às quintas, sábados e domingos, às 16 horas.
TABLADO — 26-4555 — "A Sombra do Desfiladeiro" e "O Macaco da Vizinha" Às quintas, extas e sábados às 21 horas e aos domingos às 17 horas.
TEATRO DE BOLSO — 27-1037 —
TIJUCA — "Gente Bem do Morro"; às 21 horas; aos sábados às 16, 20 e 22 horas.

CINEMAS

Os lançamentos

A ROMANA (La Romana) — Italo-francês, em prêto e branco, dirigido por Luigi Zampa, com Gina Lollobrigida, Daniel Gelin, Raymond Pellegrin, Franco Fabrizi. História de uma romana pobre que acaba se prostituindo, após ser forçada a se entregar a um policia fascista. Descobrindo depois que seu noivo é casado e tem filhos, a romana acaba se apaixonando por um jovem anarquista. RIVOLI, AZTECA, PRESIDENTE, CARUSO, SANTO AFONSO, S. PEDRO e MEIER. Impróprio até 18 anos.

DEPOIS EU CONTO — Nacional dirigido por José Carlos Burle, com Anselmo Duarte, Eliana, Ilka Soares, Grande Otelo e Dercy Gonçalves. Uma sátira à "gente bem" do "café society". ALVORADA, SÃO JOSÉ, IMPERATOR, PATHÉ, PAX, ESKYE, FLUMINENSE, COLISEU, VAZ LOBO, BARONESA, SANTA CECILIA, ROSÁRIO, RIO BRANCO e PARAISO, no horário de 12,20 (PATHÉ), 2 — 3.40 — 5.20 — 7 — 8.40 e 10.20 horas. No PAX aos domingos as sessões começam às 9 horas da manh.

O ASSASSINO ANDA SÔLTO (The Killer Is Loose) — Em prêto e branco, dirigido por Budd Boetticher, com Joseph Cotten, Michael Pate, Wendell Corey, Rhonda Fleming. "Thriller" narrando o assalto a uma Companhia de Construções e Emprêstimos com a cumplicidade do Contador da firma, que fura vingar-se dos representantes da lei. ODEON, AVENIDA, MARACANÃ, TIJUCA e JOFLAR no horário de 2 — 3.40 — 5.20 — 7 — 8.40 e 10.20 horas.

A GRANDE PAIXÃO (Le Grand Jeu) — Franco-Italiano, em tecnicolor, dirigido por Robert Siodmak, com Gina Lollobrigida, Jean-Claude Pascal, Arletty e Raymond Pellegrin. Melodrama romântico de um advogado francês que fugiu para a Africa do Norte por causa de seus negócios ilícitos para sustentar o luxo da amante. Depois de alistar-se na Legião Estrangeira, desenganado pela espera da mulher que deixara em Paris acaba vivendo com uma sósia da antiga. S. LUIZ, REX, RIAN, IPANEMA e CARIOCA, no horário normal.

CASA DE BAMBU (House of Bamboo) — Cinemascópio, dirigido por Samuel Fuller, com Robert Stack, Robert Ryan Shirley Yamaguchi e Cameron Mitchell. — História de "gangsters" filmada no Japão. Em cartaz no LEBLON, no horário normal

COMANDOS DO AR (Strategic Air Command) — Em tecnicolor e Vista-Vision, dirigido por Anthony Mann com James Stewart, June Allyson Frank Lovejoy e Barry Sullivan. Semi-documentário apresentando um piloto de "baseball" que se transforma em herói da Aviação, experimentando tipos de fortalezas voadoras. PLAZA (meia-dia), ASTÓRIA, COLONIAL, OLINDA, MASCOTE, REGÊNCIA, ROYAL e MELLO, no horário normal; MAUÁ: 3 - 5 - 7 e 9 horas; GUARACY (Rocha Miranda)

EVA NO BRASIL — Nacional, dirigido pelo francês Pierre Caron, com Celi e Nélia Paula. Comédia musical. — VITÓRIA COPACABANA MIRAMAR AMERICA, ABOLIÇÃO, MADUREIRA BONSUCESSO, BRAZ DE PINA, ICARAI, ODEON (Niterói) CAPITÓLIO (Petrópolis) e PAZ no horário normal

A COROA E A ESPADA (Quentin Durward) — Cinemascópio, dirigido por Richard Thorpe, com Robert Taylor, Kay Kendall, e Robert Morley. História de uma condessa prometida em casamento a um lorde e que acaba gostando do sobrinho dêste, um jovem e destemido escocês que a salva de um bando de salteadores ao escoltá-la para seu tio. Cines METRO, no horário de 11.40 (METRO PASSEIO) 1.45 — 3.50 — 5.55 — 8 e 10 horas.

AS CHUVAS DE RANCHIPUR (The Rains of Ranchipur) — Cinemascópio, reflimagem de "E as Chuvas Cessaram" dirigido por Jean Negulesco, com Lana Turner, Richard Burton Fred MacMurray, Joan Caulfield, Michael Rennie e Eugenie Leontovich História desenrolada no Franistão, onde uma jovem casada se apaixona pelo filho da proprietária de uma cavalariça, tendo de vencer a resistência do rapaz e a revolta da genitora. PALACIO, ROXY e MADRID, no horário normal.

QUANDO O CORAÇÃO FLORESCE (Summertime) — Tecnicolor britânico dirigido por David Lean, com Katherine Hepburn e Rossano Brazzi. Drama de uma tímida e puritana secretária americana que vive um episódio romântico durante suas férias em Veneza. IMPERIO, no horário normal. Impróprio até 14 anos.

Solicitamos aos srs. exibidores a gentileza de atualizarem as programações e mudanças de filmes, escrevendo ou telefonando para Antônio Freire DC — Av. Rio Branco, 25 — Tel 23-4472 das 15 às 17 horas

CENTRO

CAPITOLIO 22-6788 'Sessões Pastorenon"
CATUMBI — 28-3081 - "Sangue de Mestiço".
CINEAC TRIANON - 42-6024 - "Sessões Passatempo".
COLONIAL 42-8512 — "Comandos do Ar".
E DE SA' 32-2923 - "Capitão Pirata".
FERNANDO 43-9074 - "No Reino da Guilhotina"
IMPERIO 42-1218 "Demônio do Circuito Vermelho".
IRIS 22-0448 'Quando o Amor Floresce"
42-0763 "O Prisioneiro de Zenda".
MACOCOS 22-7979 - "O Adorador do Tirano" e "Uma Daquelas Mulheres".
MEM DE SA' 42-2232 — "Ambição de Covardes"
METRO PASSEIO 22-6141 — "A Coroa e a Espada"
ODEON 22-1508 — "O Assassino Anda Sôlto".
OLIMPIA — 42-4983 — "Bandeira Negra" e "A Grande Esperança".
PALACIO — 22-0838 — "As Chuvas de Ranchipur".
PATHE' — 22-8795 — "Depois eu Conto".
PLAZA — 22-1097 — "Comando do Ar".
PRESIDENTE — 42-7128 — "La Romana".
PRIMOR — 43-6681 — "Até o Ultimo Tiro"
REX — 22-6327 — "A Grande Paixão".
RIO BRANCO 43-1639 — "Depois eu Conto".
RIVOLI — "La Romana".
S JOSE' 42-0592 "Voando Para o Além"
VITÓRIA 42-9020 "Eva no Brasil".

ZONA SUL

ALASKA "O Assassino Anda Sôlto"
ALVORADA — 27-2936 — "Depois eu Conto".
AR PALACIO "Vedi"
ASTÓRIA — 47-0466 — "Comando do Ar".
AZTECA — 45-6813 — "La Romana".
BOTAFOGO — 26-2250 — "O Assassino Anda Sôlto".
CARUSO COPACABANA — "La Romana".
COPACABANA — 57-5134 — "Eva no Brasil".
DANUBIO — 37-1980 — "O Implacável".
FLORESTA — 26-6257 — "Chico Viola Não Morreu" e "Código Secreto".
GUANABARA — 26-9339 — "A Fonte dos Desejos".
IPANEMA — 47-3806 — "A Grande Paixão".
LEBLON — 27-7805 — "Casa de Bambu".
LEME — 37-6412 — "Príncipe Pirata".
METRO COPACABANA 37-9797 — "A Coroa e a Espada"
MIRAMAR — "Eva no Brasil".
NACIONAL — 26-6072 "A Romana"
PAX — 27-6621 — "Depois eu Conto".
PIRAJA' - 47-2661 — "O Assassino Anda Sôlto".
POLITEAMA — 25-1143 — "Ambição de Covardes"
RIAN — "A Grande Paixão".
ROYAL — "Comando do Ar".
ROXY — "As Chuvas de Ranchipur"
S. LUIS — 25-7679 — "A Grande Paixão".

ZONA NORTE

AMERICA — 48-4519 — "Eva no Brasil".
AVENIDA — 48-1667 — "O Assassino Anda Sôlto".
BANDEIRA — 28-7575 — "Ouro Maldito".
CARIOCA — 28-8187 — "A Grande Paixão".
ESKYE — 28-5513 — "Voando Para o Além"
FLUMINENSE — 28-1404 — "Depois eu Conto".
GRAJAU 38-1311.
HADDOCK LOBO — 48-9610 — "Caçado Como Fera"
MADRID — 48-1184 — "As Chuvas de Ranchipur".
MARACANÃ 48-1010 — "O Assassino Anda Sôlto".
METRO TIJUCA — 48-9970 — "A Coroa e a Espada".
NATAL — 48-1480 — "Ambição de Covardes"
OLINDA — 48-1032 — "Comando do Ar".
SANTA ALICE — 38-9993 — "O Escudo Negro de Falworth".
SANTO AFONSO — "A Romana"
TIJUCA — 48-4518 — "O Assassino Anda Sôlto".
VILA ISABEL — 38-1310 — "Invasores de Marte".

SUBURBIOS DA CENTRAL

ABOLIÇÃO — "Eva no Brasil".
AGUA SANTA — "Espada de Damasco".
ALFA — 29-8215 — "O Corsário de Tripoli".
ANCHIETA.
BANDEIRANTES — 29-3262 — "A Bela e o Renegado" e "Primo do Cangaceiro".
BELMAR — 39-1744 — "Ambição de Covardes".
BENTO RIBEIRO "Francis Entre as Boas".
CACHAMB — 29-4717.
COLISEU — 29-8753 — "Depois eu Conto".
COELHO NETO "Rainha de Sabá"
GUARACI - (Rocha Miranda) — "Comando do Ar".
IRAJA' - 28-8330 — "Os Bravos não se Rendem".
IMPERATOR — "Depois eu Conto".
KOSMOS.
MADUREIRA — 29-3777 — "Eva no Brasil"
MARABA' — 29-8038 — "Sintonia Carioca".
MASCOTE — 29-0411 — "Comando do Ar".
MEIER — 29-1222 — "A Romana"
"A Paixão de uma Vida".
MODELO 29-1578 - "A Doca de Diabo"
MONTE CASTELO — 29-8250 — "Carnaval em Caxias".
NOVO HORIZONTE — "Homens que são Feras" e "O Monstro de Londres".
PALACIO STA. CRUZ — Hienas Humanas".
PALACIO VITORIA — 48-1971 — "Lua de Mel Agitada".
PARATODOS — 29-3191 — "Cuidai de Vossas Filhas".
PILAR — "Orquídeas Para Minha Espôsa" e "Eu e o Júri".
REALENGO — "Ali Baba".
REGENCIA — "Comando do Ar".
RIDAN — 49-1633 — "Rio Vermelho".
ROULIEN — 49-5691 — "Como Agarrar Um Milionário".
S. GERALDO — "Vamos Com Calma".
S JERONIMO — "O Rapto"
TODOS OS SANTOS 49-0300 - "E' Com Este Que eu Vou".
VAZ LOBO — 29-9198 — "Depois eu Conto".

SUBURBIOS DA LEOPOLDINA

BONSUCESSO — "Eva no Brasil".
BRAZ DE PINA — "Eva no Brasil".
LEOPOLDINA — "Férias de Amor".
MAUA' — "Comando do Ar".
MELLO — "Comando do Ar".
ORIENTE — 30-1131.
PALACIO HIGIENOPOLIS — "O Príncipe Valente".
PARAISO — 30-1060 — "Depois eu Conto".
RAMOS — 30-1094 — "Império do Crime".
ROSARIO — 30-1889 — "Depois eu Conto".
SANTA CECILIA — 30-2666 — "Depois eu Conto".
SANTA HELENA — "Ali Baba".
S. PEDRO — 30-4181 — "La Romana"

ILHA DO GOVERNADOR

GUARANI — "Ações Divididas"
ITAMAR — "Com o Céu no Coração".
JARDIM — "Ambição de Covardes"

NITEROI

CASSINO ICARAI' — "Ambição de Covardes".
CENTRAL — "Aposenta-se um Marido".
ODEON — "Eva no Brasil".
IMPERIAL — "A Conquista do Oeste".
PALACE — "A Mulher do Rio".
VERA CRUZ — "Tesouro do Mar Colorido".

SÃO GONÇALO

MUTUA' — "Falsa Obsessão" e "A Cidade do Mal".

PETROPOLIS

CAPITOLIO — "Eva no Brasil".
D. PEDRO — "O Feitão é Nosso".
PETROPOLIS — "Qual Será Nosso Amanhã".
SANTA TERESA — "Abrindo o Horizonte" e "Corrida às Avessas".

JACAREPAGUA

MARAJO' — "Dias de Amor".
BARONEZA — JPA-623 — "Depois eu Conto"

BANGU

MOÇA BONITA — "O Grande Guerreiro".
MODERNO — BNG-842 — "O Castelo Invencível".

CAXIAS

CAXIAS — "Mademoiselle de Paris".
PAZ — "Férias de Amor".
POPULAR - "O Assassino Anda Sôlto".

TRES RIOS

REX — "Tarântula"

VILA MIRITI

GLORIA "Mademoiselle de Paris".

BARRA MANSA

EDEN — "Campo de Batalha".
PALACIO — "A Flor do Pecado".
SAUDADE — "Tudo Por Você".

VOLTA REDONDA

AVENIDA — "Um Pedaço do Inferno".

Na Justiça o filme de Eva Perón

Um motivo de sensação nos meios cinematográficos desta Capital, foi dado pela notícia da sentença judicial mandando dissolver a conhecida firma São Miguel Filmes do Brasil, da qual são sócios o capitalista argentino Miguel Machinandarena e alguns comerciantes do Brasil. O motivo de ação, na justiça, prende-se ao filme "Cavalgada do Circo", com Eva Peron, produção que foi ocultada pelo produtor durante a vigência do regime peronista, ficando, portanto, sem exibição durante largo tempo. Agora foi apresentado em São Paulo com enorme sucesso de bilheteria. Entretanto, o produtor, Miguel Machinandarena, reteve em suas mãos os rendimentos da receita, o que motivou o litígio que culmina agora com a sentença do MM Juiz da 18.ª Vara Cível, desta Capital. Sabe-se que o produtor argentino não integralizou totalmente o seu capital na São Miguel Filmes do Brasil, e, êsse fato, poderá tornar a ação ainda mais sensacional para os meios cinematográficos, pois, segundo as leis brasileiras, poderá ser expedida Carta Rogatória para a justiça da República Argentina, objetivando a penhora dos bens daquele sócio. Teremos assim, uma ação judicial transladada para o terreno internacional, suscitada pelo filme de Eva Peron.

PREFEITURA DO DISTRITO FEDERAL

TEATRO MUNICIPAL

Direção da Comissão Artística e Cultural

TEMPORADA LÍRICA INTERNACIONAL

HOJE, sexta-feira, às 21 horas — HOJE
Sexta Récita da Assinatura de Gala

OFERECIDA AOS SENHORES ASSINANTES

Comemoração do Bi-Centenário de MOZART

DON GIOVANNI

com PETER GOTTLIEB, ARACY BELLAS CAMPOS, NELLY MARY, ALDA NONI, BRUNO LAZZARINI, GUILHERME DAMIANO, PLINIO CLABASSI e JOSÉ BEN SIMON.
Regente: NINO STINCO — "Mise-en-scène" de RUGGERO JACOBBI
Maestro de Côro: SANTIAGO GUERRA — Cenários de SANTA ROSA

DOMINGO próximo, 12, às 16 horas — DOMINGO
Terceira Récita de Assinatura

O BARBEIRO DE SEVILHA

com PAULO FORTES, GIULIETTA SIMIONATO, FERRUCCIO TAGLIAVINI, GUILHERME DAMIANO, BORIS CHRISTOFF, MARIA HENRIQUES, GLAUCO SCARLINI, CARLOS WALTER, HELIO PAIVA.
Regente: FRANCO GHIONE — "Mise-en-scène" de BRUNO NOFRI
Maestro de Côro: SANTIAGO GUERRA — Cenários novos de SANTA ROSA
Bilhetes à venda — Preços do Costume

'OS AMORES DE UMA RAINHA'

Françoise Rosay e Jeanne Moreau, aparecem aqui, numa cena do grandioso filme em Eastmancolor "Os Amores de Uma Rainha" (La Reine Margot, de Alexandre Dumas), que a França Filmes nos apresentará segunda-feira próxima, nos cinemas Rex, São Luis, Rian, Carioca e outros

Próximos LANÇAMENTOS

Jeanne Moreau e Françoise Rosay

O grandioso filme a côres dirigido por Jean Dreville: "Os Amôres de uma Rainha", cujo argumento, extraído do romance de Alexandre Dumas "La Reine Margot", é de autoria do veterano cineasta Abel Gance com roteiro de Jacques Companeez, é uma pintura histórica da vida e amôres de Margarida de França, espôsa de Henrique de Navarra, futuro Henrique IV

A escultural e excelente atriz Jeanne Moreau (a Betty Davis francêsa, como a chamam seus fãs europeus), tem o seu melhor desempenho no cinema, no papel da leviana rainha "Margot".

"Os Amôres de Uma Rainha" será a próxima atração da França Filmes nos cinemas: Rex, São Luiz, Rian, Ipanema, Alaska, Carioca e Petrópolis a partir do dia 13, segunda-feira.

Donna Reed no filme vistavision, "Aventura Sangrenta"

A galante jovem que até hoje permanece como fonte de inspiração e de exemplo para a Associação das Pioneiras, dos Estados Unidos, acaba de ter a sua vida dramatisada num empolgante filme Vista-Vision-Técnicolor "AVENTURA SANGRENTA", que a Paramount apresentará na próxima semana, nos cinemas Plaza, Astória, Olinda, Mauá, Mello, Regência Royal Guaraci Colonial e Mascote.

Essa jovem é a famosa índia Sacajawea que serviu de guia a Lewis e Clark, os chefes da expedição que desbravou a perigosa região que constituia o Território de Louisiana, lá hasteando a bandeira dos Estados Unidos. Sacajawea, duas vêzes citadas no Hall da Fama pela sua bravura e heroismo, é um dos pontos altos do argumento de "AVENTURA SANGRENTA".

"Armadilha Amorosa" para os solteiros, especialmente...

Os cines Metro estão anunciando um filme que diz respeito muito de perto com o mundo dos solteiros. Seu título é "Armadilha Amorosa" (The Tender Trap), uma comédia em cinemascópio dirigida por Charles Walters, tendo como intérpretes Frank Sinatra, Debbie Reynolds, David Wayne, Celest Holm,, Jarma Lewis, Lola Albright e Carolyn Jones. A razão do interêsse da gente refratária ao casamento por êsse filme vem exatamente do protótipo do solteirão inamomvível que é Frank Smatra, um agente teatral "bon vivant" pelo de namoradas e mais do que seguro sôbre a estabilidade de sua felicidade. Um dia, depara-se-lhe na vida uma jovem que vai direto ao assunto, prepara-lhe uma armadilha... E a partir dêsse momento a humanidade tem um solteiro de menos...

Charlton Heston é o astro de "Aventura Sangrenta", o drama Vistavision da Paramount, que estará em cartaz a partir da próxima semana

Grande espectativa em tôrno de "Fuzileiro do Amor"

Sabe-se que reina grande expectativa em torno da apresentação de "Fuzileiro do Amor", a nova comédia em que Mazzaropi, um dos mais engraçados dos cômicos do nosso cinema aparece como protagonista de um dupplo papel, fazendo portanto, duplas e filosóficas atrapalhadas. O filme exibido em São Paulo, agradou imensamente á todo público e teve uma imensa afluência de crianças, pois Mazzaropi é um ídolo da criançada paulista.

"Fuzileiro do Amor", que é uma produção de Oswaldo Massaini e Alipio Ramos, foi dirigida por Euclides Ramos, e filmada no Côrpo de Fuzileiros Navais. Mazzaropi, Angela Maria, Roberto Duval, Terezinha Amayo e muitos outros estão nos principais papeis desta belíssima comédia que a Unida Filmes apresentará no dia 20 no circuito do Plaza.

Alec Guinness e Jack Hawkins, principais intérpretes de "Prisioneiro do Remorso", numa cena do poderoso drama da Colúmbia. Próximo cartaz do cinema Vitória e casas do circuito

"Pena, Penita, Pena" vai ser apresentado...

"Pena, Penita, Pena" que a exemplo de "Hipócrita" se baseia na dramatização de uma canção famosa, homônima, vai ser apresentado pela Pelmex, no próximo dia 20 em grande circuito de cinemas. Lola Flores a bela cantora típica espanhola é a estrêla e foi também a criadora da canção que hoje é uma coqueluche nos países de língua castelhana. Com Lola Flores estão na comédia musical duas figuras também dog rande canto popular: Luis Aguilar e Antônio Badu, sob a direção de Miguel Morayta, que também dirigiu "Hipócrita".

"Prisioneiro do Remorso", com Alec Guinness, excelente ator britânico!

Alec Guinness, que conquistou milhares de admiradores com suas inimitáveis interpretações cômicas, faz, em "Prisioneiro do Remorso", o grande drama que a Columbia Pictures apresentará, a partir da próxima segunda-feira nos cinemas Vitória, Pirajá, Copacabana Abolição, Madureira, Bonsucesso, Odeon (Nit.), Capitólio (Pet.) - outros, o papel de um cardeal — papel que, segundo Guinness, foi o mais difícil e o mais vibrante que já teve Secunda o brilhante astro inglês o não menos notável Jack Hawkins, e ambos sob a magnífica direção de Peter Glenville.

A SUA PRA 9 informa:

Programação noturna de hoje: 18,00 — Folhinha do Dia; 18,02 — Audição com Gracinha; 18,15 — Audição com Osmarina; 18,30 Batistas e mMarcha; 18,50 — Audição "Óleo de Lima"; 18,55 — Correspondente "Ponto Frio"; 19,00 — Esportes P a Sua PRA-9; 19,30 — A Voz do Brasil; 20,00 — Balbina Meu Xodó 20.24'30" — As Ultimas; 20,25 — Variedades; 20,30 — Teatro "Varma"; 20.45'30" — As Ultimas; 20,55 — São Coisas da Vida; 21,00 — Cancioneiro Carlos Galhardo; 21,24'30" — As Ultimas; 21,25 — Teatrinho 21; 21,30 — Aquarela Sertaneja; 21,54'30" — As Ultimas; 21,55 — A Cidade; 22,00 — Noites Brasileiras; 22,35 — Panorama Política; 24,00 — O Mundo em Sua Casa; 1,00 — Música de Clilon; 1,30 — Programação Especial da Madrugada.

Sempre AR CONDICIONADO PERFEITO
METRO · METRO · METRO
COPACABANA · PASSEIO · TIJUCA
HOJE 1/2 Dia-2-4-6-8-10 Hs.
HOJE 3-4-6-8-10 Hs.
VIBRANTE COLORIDO!
A COROA e a ESPADA
"QUENTIN DURWARD"
ROBERT TAYLOR - KAY KENDALL
CINEMASCOPE
COM ESTEREOFONICO PERSPECTA
ESTE FILME NÃO SERÁ EXIBIDO EM OUTROS CINEMAS DO D. FEDERAL ANTES DE 60 DIAS APÓS PASSAR NOS CINES METRO
FILMES METRO-GOLDWYN-MAYER

o carioca RECLAMA

Memorial monstro contra a devassidão

Um memorial-monstro está sendo organizado pelos moradores dos subúrbios do Engenho de Dentro, Méier, Bento Ribeiro, Marechal Hermes, Deodoro, Realengo, Padre Miguel, Bangu, Campo Grande, Santa Cruz e outras estações da Central do Brasil, com a finalidade de apelar (diretamente) para o general Magessi, no sentido de que êste tome providências enérgicas no que diz respeito à omissão da Delegacia de Costumes e Diversões em certos «pontos da cidade, como a devassidão moral que impera na Estação D. Pedro II, principalmente nas imediações do Palácio da Guerra e Ministério das Relações Exteriores. O memorial, que deverá passar também pela Diretoria da União Nacional dos Estudantes, será encabeçado pelo sr. Otávio da Silveira, que solicitou (por carta) ao DIARIO CARIOCA, por intermédio desta seção, todo apoio para esta «guerra contra a prostituição na cidade».

Grajaú abandonado

Mário Garcia, morador no Grajaú, escreveu-nos relatando pequenos mas terríveis problemas do seu bairro: "Assaltos a mão armada, muito frequentes Isso sempre se deu. Agora, uma nuvem de moleques invadiu o bairro, onde associou-se com outra de malandros. As moças de família, a todo o momento, são vítimas de importunações e ouvem gracejos as mais rudes e sórdidas. Palavrões saem dos botequins, atingindo os ouvidos de quem passa por perto Furtos, são diários. Ainda ontem, numa casa da Rua Caruaru, foram furtados dois velocípedes e outros brinquedos o que, além do mais, resultou em horas de choradeira das crianças que tiveram seus brinquedos furtados As autoridades do 18.º D. P. já se confessaram, mais de uma vez, incapazes de policiar sua jurisdição. Ora, se as próprias autoridades afirmam isso nada mais justo e acertado do que o Chefe de Polícia adotar providências que solucionem o caso. Impossível é continuarmos abandonados aos moleques, malandros, ladrões e criminosos de tôda espécie"

E...

... E os ônibus que fazem o percurso "Campo Grande-Guaratiba", estão desaparecendo. Apelam incessantemente os moradores das duas localidades, no sentido de que as autoridades competentes tomem uma imediata providência.

... E as ruas Senador Vergueiro e Marquês de Abrantes, no Flamengo, continuam despolicia-das. O general Magessi, bem que poderia tomar uma providência, para que os assaltos (muitos à mão armada), não se repitam.

E a "sêca" está "mafando", os moradores da Rua Toneleros, Dr. Pereira Braga, seu DAE, é de morte.

Apêlo à PDF

Moradores da Gávea solicitam divulgar: apêlo ao Prefeito, ou a quem de direito, no sentido de serem tomadas providências para limpeza das ruas próximas da Praça Santos Dumont (Jóquei Clube), especialmente a Marquês de São Vicente. Várias barracas all funcionam, colocadas em jardins (jardins sem grama, flores e árvores), com permissão (ou omissão) das autoridades munícipais. Nada mais justo, portanto, que o Departamento de Limpeza Urbana mande varrer tais ruas, impedindo o acúmulo de resíduos de barracas e feiras, como vem se dando. O mesmo se dá nas proximidades do Parque Proletário da Gávea: na Rua Marquês de São Vicente, à frente do Parque, amontoa-se lixo, pois a via pública parece que não é varrida. O Parque (que é da PDF) é muito bem cuidado pelos moradores, mas é preciso que a Prefeitura, por sua vez, também colabore, varrendo a rua e recolhendo o lixo, que é muito, em grande parte, resultado de barracas e vendedores ambulantes.

RESPONDENDO:

G. B. L. — "Eles" são mesmo assim. Quando não é um, é outro. A verdade é que o DAE e o DLU. são os dois maiores problemas da população.

ARGEMIRO CARDOSO — Sua carta está sendo submetida a estudo Aguarde portanto publicação.

M. I. VIRGINIA — Quanto ao policiamento do bairro da Urca, tivemos notícia de que na verdade os "Cosme e Damião" que passeiam pelo bairro não dão conta do recado. Qualquer dia voltaremos ao assunto.

Deixa aumentar

"Francamente, é preferível que o Prefeito conceda, de uma vez, o aumento que os donos de ônibus estão pleiteando. Quanto mais cedo tiver fim, menos seremos prejudicados. E' preferível pagar caro, mas ter condução, do que pagar um pouco menos (mas também caro) e não ter condução, na hora de ir para o trabalho. Os preços dos ônibus não foram ainda aumentados. Serão, fatalmente, dentro de pouco tempo. Enquanto isso, os donos dêsses coletivos vão lançando mão de recursos que prejudicam mais o povo do que o aumento: retirada de veículos do trfego e redução da extensão das linhas. O ônibus que fazia a linha "Gávea-Tijuca, 11", por exemplo, não sobe mais a rua Marquês de São Vicente. Os poucos carros qeu restam em tráfego vão sòmente até o Jóquei. Lá o trocador avisa, simplesmente: "ponto final. Não vamos mais at éo fim". E a "sêca" continua, repito: é preferível deixar subir o preço, de uma vez. Algum dia isso melhorará!" — Carta enviada pela leitora Helena Martins.

INSTITUTO DE APOSENTADORIA E PENSÕES DOS MARITIMOS

Departamento de Arrecadação

AVISO AOS SRS. EMPREGADORES

O Diretor do Departamento de Arrecadação do Instituto de Aposentadoria e Pensões dos Marítimos comunica aos srs. Empregadores sujeitos ao regime dêste Instituto, em virtude da promulgação do Decreto n. 39.604-A de 14-7-56, alterando a Tabela do Salário-Mínimo aprovado pelo Decreto n. 35.450, de 1-5-54, que as contribuições previdenciárias, a partir de agôsto corrente passarão a ser calculadas na base de 7% sôbre a importância mensal efetivamente percebida pelos associados, a qualquer título, até o limite de Cr$ 11.400,00 (onze mil e quatrocentos cruzeiros), correspondente a 3 vêzes o maior salário mínimo vigente no país, nunca, porém, inferior ao salário-mínimo de Cr$ 3.800,00 (três mil e oitocentos cruzeiros) estabelecido pelo recente Decreto publicado no D.O. de 16-7-56.

Rio de Janeiro, 7 de agôsto de 1956

MANOELITO P. CAVALCANTE,
Diretor do Departamento de Arrecadação

MOLÉSTIAS SEXUAIS — IMPOTÊNCIA

NOS CASOS INDICADOS - CONSULTA Cr$ 30,00
Tratamento pela hormonioterapia e alta frequência específica da velhice precoce da função sexual no homem e na mulher irritabilidade fadiga e insônia nos casos indicados Enfermagem a cargo de técnico e profissional diplomado

CLINICA DR. SANTOS DIAS

RUA SAO JOSE, 50 — 9.º andar — Conjunto 903 — TEL. 52-6251
Horário: diàriamente das 14 às 19 horas.

DIARIO CARIOCA

PUBLICIDADE — ASSINATURAS
REPORTAGENS

Agência no Estado do Rio — Avenida Amaral Peixoto, 286, 2.º - sala 203

FONE: 4030 — PALACIO DO COMÉRCIO

NITERÓI

REVISÃO DA TAXA SÔBRE AS APOSTAS DE CORRIDAS DE CAVALOS, ORDENOU JK

A revisão da taxa devida pelo Jockey Club Brasileiro e congêneres nacionais, sôbre o movimento das apostas de corridas de cavalos, foi ordenada pelo presidente Juscelino Kubitschek através de um decreto publicado pelo Diário Oficial de quarta-feira última. Segundo o decreto, a revisão da taxa a que que ficam sujeitas as entidades que exploram apostas sôbre corridas de cavalos, será estudada por uma comissão indicada pelo presidente e composta pelos generais Rafael Danton Garrastazú Teixeira, diretor geral da Remonta do Exército, Luiz Feliz Toledo de Abreu, e o civil sr. Augusto de Oliveira Lopes, diretor do Departamento da Produção Animal do Ministério da Agricultura. A presidência da comissão caberá ao gen. Rafael Felix Garrastazú Teixeira

BASTIDORES do Turfe

Por: Luiz Reis

BONIFÁCIO, O "PAJARITO"

O velho «Pajarito» ficou na Gávea... E se cuida!... Têrça-feira, depois daquela noite belíssima, saiu conosco do prado. Êle, o filho da Callejas e dois radialistas argentinos. Convidado para um «drink», o jóquei de Mangangá recusou o convite e desculpou-se: «Tenho de tomar conta do pêso, senão acabo jóquei de elefante... Volto a Buenos Aires e não monto nada... Mangangá se vai, eu fico e depois? Depois, tenho lucrado com os ares do Rio. Já emagreci um bocado e pretendo tirar mais alguns quilos...»

Bonifácio Castro tem aquêle senso de responsabilidade do profissional estrangeiro. Sempre zelando pela forma para evitar o declínio prematuro. O caso de Ullôa, por exemplo, que já passou dos quarenta, mas parece um «brôto». No físico, na disposição, na energia com que se emprega nos arremates.

Admiramos a disciplina do Bonifácio que, mesmo com aquêle espírito alegre dos portenhos, gostando de tangos e milongas e um «papo» agradável ao som da boa música, tem a fôrça de vontade suficiente para recolher-se a um quarto de hotel, numa terra estranha, em plena praia de Copacabana, quando Copacabana começa a cantar, antes da meia-noite...

E por falar em «Pajarito», os meios turfistas foram sacudidos com a notícia de que o Mangangá está à venda... Por enquanto, nada sondamos a respeito. Mas vamos conversar com o Callejas para satisfazer à curiosidade do pessoal...

Voltando ao Bonifácio — é um sujeito modesto. Já ganhou mais de um milhão com o Mangangá. Venceu as três carreiras mais importantes do Continente: na Argentina, no Brasil e no Uruguai tornou-se famoso: tem «cartaz» de uma das «munhecas» mais respeitadas de Buenos Aires, apesar de montar pouco — e isso se explica em função do pêso de «Pajarito» —, porém conserva aquêle jeitão discreto, muito longe da «máscara» que perturba tanto jóquei que, ao «sonido» do «vil metal» e no confôrto de um «bangalô» chique, muda de atitudes e passar a olhar velhas amizades com o desprêzo dos «novos ricos»...

O velho «Pajarito» é um sujeito simples... E justamente por isso caiu na simpatia dêste repórter.

Cabeça inchada!

Estamos de "cabeça inchada". A Jussiena sabe correr mais do que aquilo, mas ficou em terceiro, perdendo até para Inágua.

O Expedito levava a Cythere de "barbada" mas a potranquinha do Raphael havia melhorado e tinha obrigação de dar uma canseira em qualquer competidora.

Enfim, corrida de cavalo é assim mesmo... Amanhã, Jussiena, Inágua e Cythere encontram-se outra vez e a filha da Marilina divide a raia...

Vamos sair para outra e continuar quebrando a cabeça com a Jussiena, para não ficarmos de cabeça inchada"..

Mais uma...

A dupla João Vieira-Jorge Morgado mandou o Ibiaí para a raia em condições invejáveis de treinamento. E o cavalinho tordilho, que vinha de parado, atropelou forte e ganhou linda carreira, com uma poule de somente vinte e seis cruzeiros, porque o público já se acostumou a confiar no "duo" do Stud Rocha Faria, que, além de preparar bem, inscreve com raro senso de oportunidade.

Foi mais uma demonstração de classe da conhecida "dupla".

Futebol

Ouvimos a partida entre brasileiros e tchecos pelo rádio. Um pouco de Cozzi, um pouco de Longras e mais um pouco de Waldir Amaral, cuja atuação à frente da equipe esportiva da "Continental" tem sido marcada para uma série de vitórias de fazer inveja ao Tatan!... Pelo visto, a moçada resolveu jogar à moda da casa, naquele estilo da Copa do Mundo de 1950 e o resultado foi aquele show sensacional!...

Luizinho deu lição de malabarismo, o Pepe corria mais do que o Royal Game no quilômetro e o "mestre" Ziza mandou duas "ameixas" para o fundo das rêdes!...

Joguinho bom, aquele!...

VENENOS...

— O Almeida, chefe da oficina de "A Noite", "quebrou a cara" nas corridas de ontem... E deixou o serviço mais cêdo para repousar e esquecer os efeitos das derrubadas que sofreu... Devagar, "seu" Almeida!...

John Araby ficou na Gávea por oitocentos mil cruzeiros

Claudemiro o novo treinador do filho de Esquimalt — Reaparecerá no Grande Prêmio 'Conde de Herzberg' — Emygdio Castillo o pilôto convidado para montá-lo

O potro JOHN ARABY, que liderou a sua geração, em Cidade de Jardim, ficará radicado ao turfe carioca, em virtude de ter sido adquirido por um proprietário radicado na Gávea.

Nada menos de oitocentos mil cruzeiros foram despendidos na compra do potro paulista. Quantia das mais elevadas, que por si só diz bem das qualidades do filho de Esquimalt.

FICOU NA GÁVEA

JOHN ARABY que fôra cobiçado por ocasião de sua estréia aqui na Gávea, não pôde ser comprado naquela oportunidade uma vez que não chegaram a um acôrdo o comprador e o proprietário de Esquimalt. Um milhão e duzentos mil cruzeiros foi a importância pedida para a venda de JOHN ARABY.

Agora, depois de sua segunda vitória aqui na Gávea novas conversações foram entaboladas, tendo a compra se concretizado, pois a importância nesta oportunidade fôra baixada para oitocentos mil cruzeiros. Em vista desta transação, o filho de Esquimalt não retornou ao turfe bandeirante permanecendo na Gávea.

NOVO TREINADOR

Imediatamente após a compra de JOHN ARABY êste foi transferido para as cocheiras do treinador Claudemiro Pereira que já o está preparando para os próximos compromissos.

A êste respeito fomos informados que o filho de Esquimalt reaparecerá na Gávea defendendo nova jaqueta, por ocasião da realização do Grande Prêmio "Conde de Herzberg", destinado a potros de três anos.

Podemos adiantar, também, que JOHN ARABY em seus próximos compromissos será dirigido pelo bridão chileno Emygdio Castillo, que aceitou prontamente esta incumbência, tendo já galopado JOHN ARABY algumas vêzes.

Claudemiro Pereira, o popular "Miro", novo treinador de John Araby

PELE E SIFILIS

DR. AGOSTINHO DA CUNHA

Diàriamente das 16 às 19 horas — ASSEMBLEIA 73 — Tels.: 58-1059 — 42-1154

Programas para esta semana

Corrida de sábado

MONTARIAS PROVÁVEIS

1.º Páreo — Às 13.50 horas — 1.600 metros — Cr$ 65.000,00 — (grama). Quilos

1—1 Ibéria, E. Castillo 58
2—2 Tenda, J. Marchant 56
3 Joney, U. Cunha 56
3—4 Acquavit, F. Irigoyen 56
5 Olia, A. G. Silva 56
4—6 Chuzada, D. Moreira 56
7 Bong Lai, D. P. Silva 56

2.º Páreo — Às 14.15 horas — 1.500 metros — Cr$ 50.000,00. Quilos

1—1 La Reine, D. Moreno 58
2 Raspa, P. Labre 56
2—3 Léa, G. Almeida 52
4 Suave, J. G. Martins 58
3—5 Sarça, J. Marchant 58
6 Genécia, D. P. Silva 52
4—7 Habilla, N. C. Pereira 52
8 Descaída, A. Marçal 52
" Sans Gene, X X 58

3.º Páreo — Às 14.40 horas — 2.200 metros — Cr$ 60.000,00. Quilos

1—1 Kayak, F. Irigoyen 54
2 Idu, D. Moreno 52
2—3 Demolidor, J. Portilho 60
4 Nordestino, E. Castillo 60
3—5 Comandulo, R. Martins 58
6 Piratini, A. Reis 52
4—7 Dick Powell, J. Tinoco 54
8 Revoltado, N. C. Pereira 52

4.º Páreo — Às 15.10 horas — 1.400 metros — Cr$ 55.000,00. Quilos

1—1 Kenny, L. Diaz 56
2—2 Jonle, G. Almeida 60
3 Barbe Bleu, E. Castillo 52
3—4 Sanam, J. Marchant 52
5 Mariscal, J. Graça 54
4—6 Minarso, J. Portilho 52
7 Luarzinho, L. Lins 54

5.º Páreo — Prêmio Paulo Cezar — Às 15.40 horas — 1.600 metros — Cr$ 120.000,00. Quilos

1—1 Cinderella, F. Irigoyen 55
2 Borgia, E. Castillo 55
2—3 Urgência, J. Marchant 55
4 Kuty, U. Cunha 55
3—5 If, J. Tinoco 55
6 Inkissi, A. G. Silva 55
4—7 Illora, J. Baffica 55
8 Colette L. Lins 55
" Uraôna, J. Portilho 55

6.º Páreo — Às 16.10 horas — 1.300 metros — Cr$ 50.000,00 — (Betting). Quilos

1—1 Hibernal, J. Portilho 56
" Hasta Mañana, A. Cardoso 54
2 Pintarro D. Moreno 56
2—3 Malbatan, I. Barbosa 56
4 Kirsh, excluído 56
" Winner Boy, P. Labre 56
3—5 Delfino, M. Henrique 56
6 Saira, A. Reis 54
" Discípulo S. Henrique 56
4—7 Hoya, J. Oliveira 54
" Distico, X X 56
" Federal, J. Graça 56

7.º Páreo — Às 16.40 horas — 1.400 metros — Cr$ 65.000,00 — (Betting). Quilos

1—1 Commodore A. G. Silva 55
2 Jet Beat, R. Garcia 55
2—3 Dreiphus, O. Moura 55
4 Peter Pan, U. Cunha 55
3—5 Relicário, X X 55
" Ugo, A. Marçal 55
4—6 Minaz, D. P. Silva 55
7 Botafogo (x) E. Castillo 55
8 Fim, X X 55
(x) ex-Japacary

8.º Páreo — Às 17.10 horas — 1.300 metros — Cr$ 60.000,00 — (Betting). Quilos

1—1 Kzerade, A. Nahid 56
2 Ortaga, X X 56
2—3 Livia, L. Diaz 56
4 Eçaruna, L. Lins 56
5 Aresta, A. G. Silva 56
3—6 Imperata E. Castillo 56
7 Evasão X X 56
8 Rumbeira O. Ullôa 56
4—9 Canzoneta, D. Moreno 56
10 Osastra, I. Amaral 56
11 Télus, X X 56

Corrida de domingo

MONTARIAS PROVÁVEIS

1.º Páreo — Às 13.50 horas — 1.600 metros — Cr$ 50.000,00. Quilos

1—1 Ilhéo, F. Madalena 56
2 Spitfireson, J. Ramos 54
2—3 Monte Vernon, H. Lima 58
4 Hilanilza, A. G. Silva 54
3—5 Téo, N. Monteiro 52
6 Pan, G. Almeida 60
" Quintero, V. Pinheiro Filho 54
4—7 Boca Calada, L. Diaz 56
8 Maypú, U. Cunha 58
" Arataú, C. Calleri 52

2.º Páreo — Às 14.15 horas — 1.200 metros — Cr$ 65.000,00. Quilos

1—1 Seamaster, G. Silva 55
2—2 Etendard, E. Castillo 55
3 Alcoólico, J. Portilho 55
3—4 Jind, A. G. Silva 55
5 Jick, X X 55
4—6 Altímetro, M. Henrique 55
7 Relatório, P. Labre 55

3.º Páreo — Prova Especial — 1.600 metros — Às 14.40 horas — Cr$ 100.000,00. Quilos

1—1 Everglade, F. Irigoyen 58
2—2 Graal, J. Marchant 58
3—3 Ilex, U. Cunha 64
4 Lorient, L. Diaz 54
4—5 Rostoky L. Lins 58
6 Barbe Bleu, E. Castillo 57

4.º Páreo — Às 15.10 horas — 2.000 metros — Cr$ 60.000,00. Quilos

1—1 Régio, J. Portilho 60
2 Mandaguaçu, O. Ullôa 60
2—3 Tarbux, X X 54
4 Fearless, Jos. Baffica 58
3—5 Ardoroso, J. Baffica 52
6 Banki, N. C. Pereira 60
4—7 Glorialba, G. Almeida 58
8 Quartzo, X X 52
" Gin Fizz, S. Barbosa 52

5.º Páreo — Prêmio Antônio Prado — Às 15.40 horas — 1.600 metros — Cr$ 120.000,00. Quilos

1—1 Manet, L. Diaz 55
2—2 F. Gloom, D. P. Silva 55
3 Zé, P. Labre 55
3—4 Cinamomo, J. Tinoco 55
5 Beau Geste, J. Portilho 55
4—6 Jasmino, U. Cunha 55
" Pedro Bala, M. Henrique 55

6.º Páreo — Às 16.10 horas — 1.200 metros — Cr$ 65.000,00 — (Betting). Quilos

1—1 Ujaí, J. Marchant 55
2 Jacoará, D. P. Silva 55
2—3 Itatinga, U. Cunha 55
4 Jallca, A. G. Silva 55
3—5 Sicilia, O. Ullôa 55
6 Lourinho, L. E. Castro 55
7 Fuligem, J. G. Martins 55
4—8 Felicita, N. C. Pereira 55
9 Baforada, E. Castillo 55
10 F. de Natal, I. Pinheiro 55

7.º Páreo — Às 16.40 horas — 1.200 metros — Cr$ 65.000,00 — (Betting). Quilos

1—1 Tona, J. Marchant 56
2 Vovó Ana, P. Labre 56
3 Ingarana, D. Moreno 56
2—4 Apassionata, E. Castillo 56
5 Miss Bageense, J. Ramos 56
6 Brisque, M. Henrique 56
3—7 Experiência, N. C. Pereira 56
8 Fric Frac, A. G. Silva 54
9 Toulouse, A. Cardoso 56
10 Gaiata, L. Lins 56
4-11 Hannah, H. Rebelo 56
12 Bonarneira, D. Moreira 56
13 Balladine, D. P. Silva 56
14 Biskra, J. Graça 56

8.º Páreo — Às 17.10 horas — 1.600 metros — Cr$ 55.000,00 — (Betting). Quilos

1—1 Quibori, A. Ribas 60
2 Capurro, G. Almeida 54
2—3 Seibo, L. Diaz 60
4 Bambinal, A. G. Silva 54
5 Roi, L. Lins 54
3—6 Maron, P. Labre 58
7 Samurai, D. Moreno 60
8 Haralem, J. Portilho 54
4—9 Dourando, M. Henrique 54
10 Refrão, D. Silva 60
11 Panurgo E. Castillo 54

assine o

DIARIO CARIOCA

Agência no Estado do Rio — Avenida Amaral Peixoto, 286, 2.º - sala 203

FONE: 4030 — PALACIO DO COMÉRCIO

NITERÓI

ÊLES CHEGARAM ASSIM..

CACAU confirma o grande favoritismo vencendo facilmente

CYTHERE deixa INAGUA a mais de um corpo

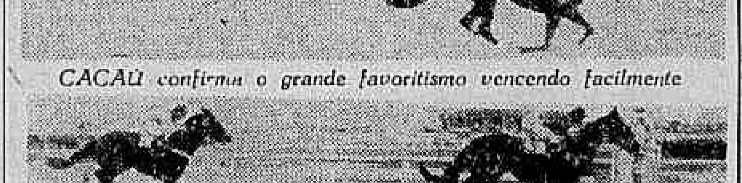

Tomou a ponta e acabou a corrida, o TATE!

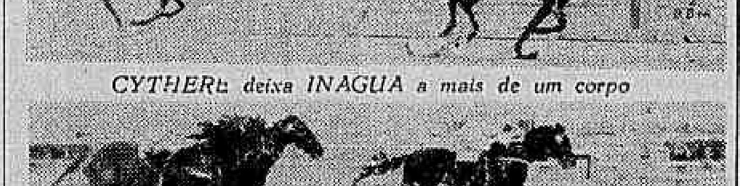

LOCATARIO se impôs com dificuldade à parelha Rei Momo-Bob Roy

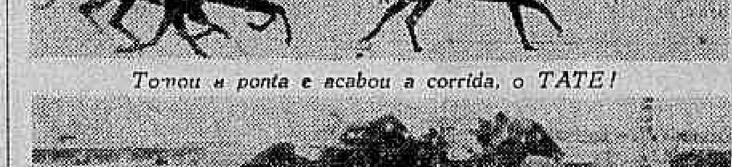

BAGÉ derrota KIBAR e OVIEDO, pagando quase dois andares

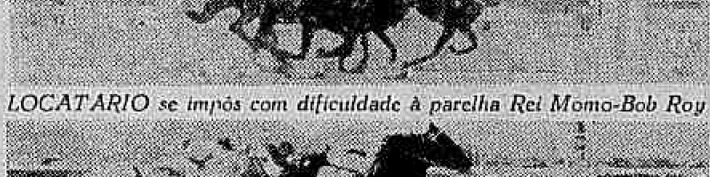

NASSAU surpreende o favorito, CAMABIS, deixando-o a mais de um corpo

MINARSO CRAVOU 51" PARA OS 800 METROS

Kuty desceu a reta em 40" — If, com boa ação, igualou a marca de Minarso para 800 m — Comandulo fêz 66" para o quilômetro

Em pista de areia pesada foram realizados os apruntos dos parelheiros que estarão em atividade na tarde de amanhã no Hipódromo da Gávea. Os exercícios que mais despertaram a atenção dos observadores, foram os de Minarso, If, Comandulo e Kuty.

O filho de Minotauro, abordando a distância de 800 metros, deixou nos relógios a boa marca de 51", tempo êste igualado pela "paulistinha" If. Comandulo, enfrentando o quilômetro, gastou 66", e finalmente, Kuty, exercitou-se ao longo de 600 metros, em 40", suavemente.

PARA O "PAULO CÉSAR"

Além de Kuty e If, também aprontaram, visando o Prêmio Paulo Cesar, as competidoras Cinderella, Urgência e Illora. A pensionista de Levy Ferreira fêz 46" 2/5 para 700 metros, ao passo que as pupilas de Carlos Cabral, e de Elbio Caminha, respectivamente, percorreram 800 metros em 52" 1/5 e 51".

OUTROS APRONTOS

Eis a relação completa dos demais aprontos realizados, e as marcas:
IBERIA C. Castillo, 800 em 53" 2/5
TENDA, Marchant, 600 em 40" 2/5.
OLIA, A. G. Silva, 800 em 51" 3/5
CHUZADA, D. Moreira, 700 em 48"
RASPA, J. Portilho, 800 em 53"
DESCAIDA, Marçal 700 em 45
KAYAK, Irigoyen, 1.000 em 67"3/5
COMANDULO, R. Martins, 1.000 em 66".
KENNY Diaz, 700 em 42" 2/5, na reta oposta.
JONLE G. Almeida, 800 em 51" 2/3
CINDERELLA, Irig. 700 em 46" 2/5
MINARSO, J. Portilho, 800 em 51"
URGENCIA Marchant, 800 em — 52" 1/5.
KUTY, Cunha, 600 em 40"
INKISSI, A. G Silva, 800 em 51"
ILLORA, Baffica, 800 em 51" 4/5
HIBERNAL, J. Portilho, 600 em 37" 3/5
COMODORO, A. G. Silva, 600 em 40"
BOTAFOGO Castillo, 600 em 38"
LIVIA, Diaz 700 em 45"
IMPERATA, Castillo, 600 em 40"
EVASÃO, A. Ribas, 600 em 39"
CANZONETA, D. Moreno, 600 em 37" 4/5

I. A. P. M.

INSTITUTO DE APOSENTADORIA E PENSÕES DOS MARITIMOS

Concorrência para aquisição de material destinado à instalação dos setores de odontologia constando do seguinte: Móveis de aço: Instrumental radiológico dentário e instrumental cirúrgico dentário.

O Diário Oficial da União publicou, a partir do dia 30 de julho, Edital de Concorrência do I. A. P. M. a encerrar-se no dia 23 de agôsto próximo futuro para aquisição de material destinado à instalação dos setores de odontologia, constando do seguinte: Móveis de aço: Instrumental radiológico dentário e instrumental cirúrgico dentário, cujas especificações completas se acham à disposição dos interessados na Divisão de Material, à Av. Venezuela n.º 134 — 6.º andar bloco "B".

CONCURSOS ACUMULADOS

CR$ 1.338.946,00

Para a reunião de amanhã, sábado, está acumulado o concurso de 7 (sete) pontos na importância de Cr$ 1.103.689,00, e, para a corrida de depois de amanhã, domingo, o concurso de 7 (sete) pontos, na importância de Cr$ 235.257,00.

FÁCIL E DE PONTA A PONTA, A VITÓRIA DE TATE!

A reunião extraordinária de ontem, no Hipódromo Brasileiro, tinha a valorizá-la uma prova reservada aos cavalos nacionais de quatro anos, de três, quatro e cinco vitórias no país, com a dotação de cem mil cruzeiros.

Disputada na pista de grama, essa carreira deu oportunidade a que o cavalo Tate! conquistasse um facílimo triunfo. O filho de Legend of France escapuliu na vanguarda e no posto de honra cumpriu todo o percurso, confirmando, destarte, os nossos prognósticos.

A vesperal alcançou um êxito retumbante, tendo a assisti-la público numeroso. E o movimento geral das apostas ultrapassou à casa dos dezesete milhões de cruzeiros.

Damos abaixo o resultado técnico:

1.º Páreo — 1.500 metros — Pista: A. P. — Prêmios: Cr$ 55.000,00 — Cr$ 16.500,00 — Cr$ 8.250,00 e Cr$ 6.000,00

1.º	Cacau — D. P. Silva	60	62.390	17,00	12	7.182	71,00
2.º	Eleitor — L. Diaz	56	30.601	36,00	13	28.435	18,00
3.º	Firebolt — H. Lima	57	6.400	168,00	14	12.750	40,00
4.º	Magista — I. Amaral	57	28.876	38,00	23	5.118	100,00
5.º	Escaravelho — D. Moreira .	60	8.708	125,00	24	1.219	420,00
					33	3.584	143,00
					34	6.049	85,00
			137.975			64.337	

Não correram: Minoletto e Landgrave.
Diferenças: 2 1/2 corpo e 3/4 de corpo — Tempo: 99" — Vencedor: (1) 17,00 — Dupla: (13) 18,00 — Placês: (1) 10,00 e (4) 10,00 — Movimento do páreo: Cr$ 2.255.120,00.
CACAU' — M. A. — 6 anos — R. G. do Sul — Por: Foxchase e Cidreira — Proprietário: Carlos Mac Dowell da Costa — Treinador: Alcides Morales — Criador: Remonta do Exército.

2.º Páreo — 1.400 metros — Pista: A. P. — Prêmios: Cr$ 65.000,00 — Cr$ 19.500,00 — Cr$ 9.750,00 e Cr$ 6.000,00

1.º	Cythere — A. G. Silva ...	55	45.456	21,00	12	9.401	56,00
2.º	Inagua — U. Cunha	55	34.071	28,00	13	17.869	29,00
3.º	Jussiena — A. Reis	53	23.521	40,00	14	12.123	43,00
4.º	Jiguerana — E. Castillo ..	55	10.261	92,00	23	5.010	105,00
5.º	Igarapava — A. Cardoso .	53	5.467	173,00	24	3.862	136,00
					34	15.704	33,00
					44	2.183	241,00
			118.783			66.172	

Não correu: Joannea.
Diferenças: 1 corpo e 2 corpos — Tempo: 92"1/5 — Vencedor: 3) 21,00 — Dupla: (13) 29,00 — Placês: (3) 12,0 e (1) 11,00 — Movimento do páreo: Cr$ 2.171.960,00.
CYTHERE — F. C. — 3 anos — Paraná — Por: Fastlad e Wildflover — Proprietário: José Bastos Padilha — Treinador: Expedito Coutinho — Criador: Fazenda Santa Angela.

3.º Páreo — 1.900 metros — Pista: A. P. — Prêmios: Cr$ 100.000,00 — Cr$ 30.000,00 — Cr$ 15.000,00 e Cr$ 6.000,00

1.º	Tate — M. Alves	48	25.454	41,00	12	8.482	74,00
2.º	Rugendas — F. Irigoien ..	52	47.657	22,00	13	8.475	74,00
3.º	El Bacan — J. Tinoco	51	4.680	223,00	14	19.975	32,00
4.º	Hotspur — J. Baffica	54	25.985	48,00	22	1.795	351,00
5.º	Forum — D. Moreno	51	27.439	38,00	23	5.333	118,00
6.º	Rafles — J. Portilho	54	46.657	—	24	25.373	41,00
					34	11.081	57,00
					44	8.873	71,00
			113.215			79.379	

Não correu: Ilex.
Diferenças: 1 corpo e 1/2 cabeça — Tempo: 123"1/5 — Vencedor: (4) 41,00 — Dupla: (34) 57,00 — Placês: (4) 18,00 e (6) 12,00 — Movimento do páreo: Cr$ 2.275.830,00.
TATE — M. C. — 4 anos — S. Paulo — Por: Legend of France e Ugola — Proprietária: Zélia G. Peixoto de Castro — Treinador: Carlos Cabral — Criador: Haras Mondesir.

4.º Páreo — 1.300 metros — Pista: A. P. — Prêmios: Cr$ 60.000,00 — Cr$ 18.000,00 — Cr$ 9.000,00 e Cr$ 6.000,00

1.º	Locatario — P. Labre	56	22.192	53,00	11	677	1.140,00
2.º	Rei Momo — O. Ulloa	56	79.405	15,00	12	9.849	78,00
3.º	Rob Boy — A. G. Silva ..	56	79.405		13	1.624	473,00
4.º	Bonári — A. Ribas	57	8.312	141,00	14	17.795	43,00
5.º	Bomarchueco — G. Almeida	54	4.791	244,00	22	5.469	141,00
6.º	Pilgrim — J. Portilho	56	26.681	44,00	23	3.397	227,00
7.º	Hospodar — B. Alves	56	3.245	361,00	24	37.156	21,00
8.º	Engajado — A. Marçal	56	2.383	491,00	34	4.927	156,00
					44	15.894	48,00
			147.189			96.786	

Não correram: Apetrecho, Odraco e Titio.
Diferenças: 1 corpo e 1/2 corpo — Tempo: 83"1/5 — Vencedor: (2) 53,00 — Dupla: (14) 43,00 — Placês: (2) 20,00 — (10) 11,00 — Movimento do páreo: Cr$ 2.649.640,00.
LOCATARIO — M. C. — 4 anos — R. G. do Sul — Por: Galeón e Cae Cae — Proprietário: Stud Corumbaense — Treinador: Adair Feijó — Criador: Haras Bageense.

5.º Páreo — 1.500 metros — Pista: A. P. — Prêmios: Cr$ 50.000,00 — Cr$ 15.000,00 — Cr$ 7.500,00 e Cr$ 6.000,00

1.º	Bagé — G. Almeida	56	6.364	190,00	11	3.183	257,00
2.º	Kibar — A. G. Silva	60	22.055	55,00	12	24.473	33,00
3.º	Oviedo — P. Fernandes ..	56	1.738	698,00	13	10.880	75,00
4.º	Deserto — B. Ribeiro	54	10.801	112,00	14	5.012	163,00
5.º	Seu Júlio — A. Cardoso ..	52	22.249	54,00	22	4.804	170,00
6.º	Outubro — V. Pinheiro F. .	58	11.405	106,00	23	28.612	29,00
7.º	Arandú — J. Portilho	54	52.148	23,00	24	14.188	58,00
8.º	Fabian — A. Ribas	58	6.494	187,00	33	2.828	289,00
9.º	Sal Amargo — V. Meireles .	60	9.263	131,00	34	7.068	116,00
10.º	Doutorzinho — O. Moura .	58	1.944	624,00	44	1.712	477,00
11.º	Lapacho — E. Castillo ..	60	6.368	190,00			
12.º	Gigli — J. Graça	58	1.661	730,00		102.749	
			152.490				

Não correram: Haiti, Sea Prince e Minopigro.
Diferenças: 1/2 corpo e 1/2 corpo — Tempo: 97"1/5 — Vencedor: (13) 190,00 — Dupla: (34) 116,00 — Placês: (13) 86,00 — (8) 36,00 e (6) 149,00 — Movimento do páreo: Cr$ 2.826.850,00.
BAGE' — M. C. — 5 anos — R. G. do Sul — Por: Majocio e Lucrecia Borgia — Proprietário: Izalas Kalil — Treinador: Gonçalino Feijó — Criador: José Francisco Pereira.

6.º Páreo — 1.500 metros — Pista: A. P. — Prêmios: Cr$ 50.000,00 — Cr$ 15.000,00 — Cr$ 7.500,00 e Cr$ 6.000,00

1.º	Nassau — U. Cunha	54	13.605	92,00	11	10.085	76,00
2.º	Camabis — J. Portilho	54	48.624	26,00	12	16.907	45,00
3.º	Regalo — H. Lima	53	18.266	69,00	13	21.052	36,00
4.º	Pimpolho — D. Silva	54	21.821	58,00	14	13.361	57,00
5.º	Bedah — P. Sousa	52	6.173	204,00	22	1.331	567,00
6.º	Minochino — J. Tinoco	54	985	1.277,00	23	11.040	69,00
7.º	Pinga Fogo — O. Ulloa ..	53	5.224	241,00	24	5.432	141,00
8.º	Porfiador — G. Almeida ...	50	21.883	57,00	33	4.031	190,00
9.º	Gitano — J. Lopes	54	6.173	—	34	11.936	64,00
10.º	Jersei — A. Reis	52	18.137	69,00	44	1.289	595,00
11.º	Next — A. G. Silva	60	1.041	1.208,00			
12.º	Tio Gabriel — A. Cardoso ..	56	2.471	509,00		158.230	
			158.230				

Diferenças: 1 corpo e 2 corpos — Tempo: 95"2/5 — Vencedor: (10) 92,00 — Dupla: (14) 57,00 — Placês: (10) 24,00 — (1) 16,00 e (3) 19,00 — Movimento do páreo: Cr$ 2.738.120,00.
NUASSAU — M. C. — 6 anos — S. Paulo — Por: Wood Note e Karella's — Proprietário: Stud Delta — Treinador: Expedito Coutinho — Criador: Haras Bela Esperança.

7.º Páreo — 1.500 metros — Pista: A. P. — Prêmios: Cr$ 50.000,00 — Cr$ 15.000,00 — Cr$ 7.500,00 e Cr$ 6.000,00

1.º	Ibiaí — L. Diaz	60	44.407	26,00	11	3.106	265,00
2.º	Segrel — A. Cardoso	57	35.898	32,00	12	8.786	94,00
3.º	Soluvel — J. Graça	58	15.242	77,00	13	17.530	47,00
4.º	Frade — V. Pinheiro F. ..	60	20.380	58,00	14	27.716	30,00
5.º	Bolonha — J. Ramos	54	2.895	406,00	22	603	1.366,00
6.º	Balsamo — J. Baffica	56	18.301	65,00	23	6.655	124,00
7.º	Zingara — N. C. Pereira .	52	3.301	356,00	24	8.907	92,00
8.º	Frisa — S. Câmara	50	1.809	649,00	33	5.102	161,00
9.º	Querelante — H. Rebelo ..	54	1.084	1.084,00	34	22.900	34,00
10.º	Eslavico — O. Moura	56	2.062	570,00	44	2.181	378,00
11.º	E. Star — A. Brito	50	863	2.724,00			
12.	Crosby — S. Barbosa	58	1.891	621,00		103.576	
			147.863				

Não correram: Aluête, Boa Nova e Blue Sky.
Diferenças: 1 1/2 corpo e 1 corpo — Tempo: 97"1/5 — Vencedor: (12) 26,00 — Dupla: (14) 30,00 — Placês: (12) 11,0 — (1) 13,0 e (4) 17,00 — Movimento do páreo: Cr$ 2.704.290,00.
IBIAI — M. T. — 7 anos — S. Paulo — Por: Romney e Nubecilla — Proprietário: Stud Rocha Faria — Treinador: Jorge Morgado — Criador: Haras Santa Anita.

MOVIMENTO DE APOSTAS	Cr$ 17.416.680,00
CONCURSOS	Cr$ 488.405,00
TOTAL GERAL	Cr$ 17.905.085,00

"DODÓIS" DE CANELA AFASTARAM MANGAZ DAS PISTAS (TEMPORÀRIAMENTE)

O pôtro MANGAZ, um dos pontos altos da atual geração da Gávea, foi afastado de 'entrainement', em virtude de ter sido acometido de fortes dôres de canela. O defensor da jaqueta do 'Stud' Rocha Faria já não pôde comparecer à prova de domingo último na Gávea, pois sexta-feira, durante o apronto vinha se escorando bastante. Examinando na cocheira, MANGAZ deu mostras de fortes dôres de canela, que impediram a sua inscrição na prova central de domingo. Temporàriamente, o pensionista de Jorge Morgado ficará fora das pistas, não sendo ainda possível determinar quando êle reaparecerá.

CONTINUA SEM SOLUÇÃO O CASO FLÁVIO-VASCO

Seleções de volibol em forma para o certame mundial

Credenciado com o seu título de bicampeão sul-americano invicto de volibol (masculino e feminino), o Brasil vai participar do Campeonato Mundial de Volibol que se realizará em Paris, de 30 do corrente a 12 de setembro vindouro, em condições, segundo os entendidos, de conquistar uma brilhante colocação final e inclusive, mesmo, o cetro máximo dêsse desporto em todo mundo.

As representações nacionais que participarão do certame da Capital francesa, vêm sendo submetidas a intensos treinamentos técnicos e físicos, havendo a Confederação Brasileira de Volibol concentrado as equipes, para tal fim, em Volta Redonda (atletas femininas) e na Academia Militar das Agulhas Negras (homens).

PAÍSES QUE DISPUTARÃO

No setor masculino estão inscritos para disputar o Campeonato Mundial de Voleibol os seguintes países: Áustria, Bélgica, Alemanha Ocidental, Brasil, Bulgária, China, Coréia, Estados Unidos, França, Grécia, Holanda, Itália, Israel, Luxemburgo, México, Polônia, Noruega, Rumânia, Portugal, União Soviética, Tchecoslováquia Paquistão, Iugoslávia e Turquia.

Para o campeonato feminino inscreveram-se: Alemanha Oriental, Áustria, Bélgica, Brasil, Bulgária, Coréia, China, Estados Unidos, Fran-

(Conclui na 10.ª página)

NA CONCENTRAÇÃO

Jogadoras brasileiras na concentração de Volta Redonda

Fraca a proposta de rescisão: nada com o Bangu

O treinador Flávio Costa não aceitará, em hipótese alguma, as condições financeiras (pagamento de mais ou menos 200 mil cruzeiros) estabelecidas pelo Vasco da Gama para rescisão do seu contrato com o clube, segundo suas próprias declarações à reportagem do DIARIO CARIOCA, ontem à tarde.

O pagamento dessa importância foi uma (entre muitas) soluções estudadas pelos dirigentes vascainos visando a romper, em definitivo, os vínculos legais que prendiam o treinador à agremiação de São Januário.

FLÁVIO EXIGIRÁ MAIS

Embora se tenha escusado a prestar declarações detalhadas acêrca de suas pretensões, Flávio Costa deu a entender que se considera com direito a uma compensação financeira mais alta, já que, de acôrdo com o contrato, cabem-lhe prêmios pelas vitórias de tôdas as equipes (juvenis, aspirantes e profissionais) de futebol do Vasco da Gama.

Dessa forma, com os seus vencimentos mais ou menos no valor de 56 mil cruzeiros mensais, com o contrato válido ainda por cêrca de 19 meses e com direito a prêmios pelas vitórias futuras das equipes cruzmaltinas, Flávio Costa não aceitará lògicamente as condições arquitetadas pelos mentores vascaínos.

NEM BANGU, NEM EXTERIOR

Por outro lado, Flávio Costa silenciou quanto às notícias divulgadas e segundo as quais estaria com o seu ingresso assegurado como treinador das equipes do Bangu. Disse o técnico da seleção nacional que sòmente após a solução do seu caso com o Vasco da Gama tratará do futuro.

Adiantou, porém, que não faz parte dos seus planos aceitar contrato para dirigir equipes de futebol no estrangeiro, conforme também se apregoa pela cidade, a propósito de interêsse manifestado por clubes da Europa, particularmente de Portugal, na sua contratação.

BATIDO RECORDE DE RENDA E NÃO O DE PÚBLICO

S. PAULO, 9 (Sport Press) — Embora tenha sido assinalado o recorde absoluto de renda no Pacaembú, na noite de ontem, com o jôgo entre as seleções do Brasil e da Tcheco-Eslováquia, com a apreciável soma de Cr$ 3.177.319,00, quando o recorde anterior era do prélio entre Brasil e Colombia, em 1954 com a importância de Cr$ 1.722.000,00, o certo é que não foi superado o recorde de assistência.

55.000 pessoas, em números redondos, assistiram e pagaram ingresso no prélio de ontem. Em 1942, o Estádio Municipal do Pacaembu acolheu assistência de 71.000 pessoas para assistir ao jôgo entre S. Paulo e Corintians em que estreou o famoso "Diamante Negro" na equipe tricolor bandeirante.

5 MIL CONVITES

Sabendo-se que foram expedidos cêrca de 5.000 convites, incluindo permanentes chega-se à conclusão que para o jôgo de ontem havia espaço, ainda, no Pacaembu, para mais 11 mil pessoas, para igualar o recorde de público estabelecido em 1942.

Sensação em Santa Catarina com eliminatórias do '4 com'

CAMPIONÍSSIMO

Estará presente em Blumenau

Melhores atletas do Brasil inaugurando a pista de Blumenáu

FLORIANÓPOLIS, 9 — (Asap.) — Realizar-se-á em Blumenau, nos dias 18 e 19 do corrente, sensacional competição que marcará a inauguração da nova pista de atletismo do Grêmio Esportivo Olímpico de Blumenau. Desta Capital foi convidada a Federação Catarinense de Desportos Universitários que se fará representar por uma seleção de 10 atletas.

De Brusque, irá uma seleção feminina de 10 atletas e uma masculina de 6 elementos. De São Paulo, o E. C. Pinheiros enviará uma representação de cêrca de vinte a trinta atletas. Também estarão presentes, representantes de Minas Gerais, Paraná e do Rio Grande do Sul.

ATLETAS DO RIO

Porém, as maiores atrações virão da Capital da República, que apresentará uma delegação formada por atletas que representarão o Brasil nas Olimpíadas de Melbourne, na Austrália. A principal atração será, sem dúvida alguma, o campeoníssimo Adhemar Ferreira da Silva, que tentará a quadra do seu próprio record. O técnico norte-americano Son Kinguley que orientará os guanabarinos, na oportunidade fará várias palestras sôbre o atletismo.

ADEMAR E OUTROS

Estarão em evidência, nos dias 18 e 19, os consagrados atletas cariocas Adhemar Ferreira da Silva, no salto triplo e distância; Djoel Rosa da Silva, do Vasco — para os 110 metros com barreira; Ari Façanha de Sá, do Fluminense, para os 100 metros e também para o salto em distância; Paulo Cabral da Fonseca do Flamengo — para os 100 metros e 200 e revezamento; Ulisses Laurindo

(Conclui na 10.ª página)

Chegaram os cariocas para decidir qual o barco Olímpico

FLORIANÓPOLIS, 9 — (De Fred Quartaroli, enviado especial do DC) — Após um susto inicial (ligeira pane que forçou a descida do avião no campo dos Afonsos), chegou às 13 horas de hoje a delegação carioca de remo que disputará, no próximo, domingo, com gaúchos e catarinenses, a regata eliminatória para escolha do "quatro com" que representará o Brasil nas Olimpíadas de Melbourne.

Segundo as informações chegadas a esta Capital, a representação do Rio Grande do Sul estará amanhã em Santa Catarina, a fim de participar da disputa interestadual.

TREINARAO HOJE OS CARIOCAS

Na tarde de hoje os remadores cariocas limitaram-se aos trabalhos de preparação do barco em que disputarão a prova de domingo, o qual havia chegado antes, em perfeito estado, e se encontrava guardado na garagem do Aldo Luz.

Na manhã de amanhã, os representantes guanabarinos realizarão seu primeiro treino na Baía Sul, tomando contato com as condições da raia. Hoje à tarde a raia mostrava-se regular, com mar aberto, soprando um vento forte e tempo frio.

CONDIÇÕES DA DISPUTA

A representação de Santa Catarina correrá apenas com uma guarnição titular, a do Aldo Luz, no barco "Jussamã", pertencente ao Riachuelo, uma vez que o remador Gleno, do conjunto B, encontra-se no Rio Grande do Sul.

Embora a guarnição catarinense seja considerada favorita, estando por isso treinando com grande afinco, de modo a confirmar seu título de campeã sul-americana, espera-se que o páreo se desenvolva com bastante equilíbrio entre os concorrentes.

ESCOLHA DO ÁRBITRO GERAL

Sòmente com a chegada de tôdas as representações processar-se-á a escolha do árbitro geral que atuará na regata de domingo pela manhã e que indicará o "quatro com" a ser enviado a Melbourne.

A delegação carioca encontra-se hospedada no Hotel Lux, com todos os seus integrantes em perfeitas condições de saúde e esperançosos os remadores de realizar uma exibição à altura do remo guanabarino.

Recorde no halterofilismo

PARIS, 9 (*AFP*) — Segundo a Agência Tass, o atleta soviético Fedor Bogdanovski, estabeleceu durante a "Spartakiada" da União Soviética um novo recorde mundial de halterofilismo do desenvolvimento (pêso médio), levantando 134 quilos. O antigo recorde pertencia ao norte-americano Ford Konno, com 133 quilos e 500.

VOLTOU VELUDO AO GOL DO CANTO DO RIO

NITERÓI, 9 (Sport Press) — Mais um treino levou a efeito o plantel do Canto do Rio, na tarde de hoje, sob a orientação de Nilton Anet, preparando-se para o prélio de domingo contra o Bonsucesso em Teixeira de Castro.

Foram 90 minutos bem corridos e que mostraram o quadro titular em bom estado técnico, tendo melhorado bastante o ataque com a inclusão da ala esquerda vinda da Bahia constituída por Mituca e João do Vale.

2 X 1

No treino de hoje verificou-se a vitória dos titulares por 2x1, tentos assinalados por Osmar e Zequinha, enquanto Julinho goleou para os reservas Os dois quadros foram estes:

TITULARES — Marcos André; Elcio e Duque; Vitor, Eli e Lafaiete; Milton, Osmar, Zequinha, Mituca e João do Vale

SUPLENTES — Veludo; Ari e Betinho; Adesio, Nezio e Lara; Cabocio, Celio Pinheiro Bené (Julinho) e Ari II.

VELUDO APTO

A grata surprêsa foi o reaparecimento de Veludo no arco dos suplentes, não tendo sentido a contusão no dedo Também Adesio nada sentiu e breve deverá reaparecer. Por outro lado Lafaiete que foi deslocado para a esquerda apresentou-se bem e poderá ficar naquela posição. Em todo caso a escalação definitiva sòmente será dada a conhecer depois do apronto de amanhã e também depois da revisão médica final.

Último apronto do Fluminense para o "clássico"

Com o médio Paulo pronto para estrear, e o atacante Jair Francisco já restabelecido, o quadro do Fluminense, estará em ação esta manhã, no gramado das Laranjeiras, a fim de encerrar os preparativos para o encontro de domingo, no Maracanã, contra o Botafogo.

Muito embora ainda perdurem dúvidas a propósito do retôrno de Jair ao quadro, face a contusão que sofreu no compromisso frente aos olarienses, tudo leva a crer que depois do exercício de quarta-feira, quando o jovem craque se movimentou com desembaraço, a prática desta manhã dissipará os temores existentes.

ESTA' BEM

Ainda ontem, Jair foi submetido a exame médico, o em seguida exercitando-se fisicamente, evidenciou que está bem.

Diante de tais circunstâncias, o quadro mais provável para enfrentar os alvinegros, deverá pisar o maior estádio do mundo, assim constituído: Castilho; Cacá e Pinheiro; Jair Santana, Clovis e Paulo; Telê Robson, Valdo, Jair Francisco e Escurinho.

CONCENTRAÇÃO

Os craques tricolores após o treinamento de hoje, passarão a obedecer ao regime de concentração, no hotel Regina.

Dequinha (contundido) fora do quadro sábado contra 'lusos'

Dequinha não deverá participar do jôgo do Flamengo contra a Portuguêsa, amanhã à noite, em face de suas precárias condições físicas, motivo porque foi poupado, igualmente, do treino realizado ontem pelas equipes do tricampeão, assim como de todo exercício desta semana.

Os craques rubronegros, que já se encontram concentrados, treinaram ontem em conjunto, durante 90 minutos, tendo os titulares marcado 4 x 2 contra os aspirantes, com tentos de Joel, Paulinho, Indio e Zagalo, (titulares) e Dida e Henrique (aspirantes).

OS QUADROS QUE TREINARAM

As duas equipes para o ensaio de ontem, alinharam com a seguinte formação:

TITULARES — Ari; Tomires e Pavão; Servilho (Milton), Jadir e Jordan; Joel, Paulinho, Indio, Evaristo e Zagalo.

(Conclui na 10ª página)

DR. CAMILO MONTEIRO
ELETROTERAPIA — ULTRA-SOM — ELETRODIAGNÓSTICO — Rins Intestinos, Asma Eczema — Utero — Ovários Próstata — Hemorróidas.
Consultório: Rua Santa Luzia nº. 799 — 8.º andar — Telefone: 22-4100.

DR. AMERICO CAPARICA
Clínica Médico-Cirúrgica
Consultório: Rua Visconde do Rio Branco, 31, 1.º and. Tel.: 42-2058
Diàriamente das 16 às 19 horas — Residência: Rua Gonçalves Crespo, 366, 2.º, apt. 201
Telefone: 28-0263

Flamengo e América no Maracanãzinho pelo basquetebol: hoje

Encerra-se hoje a Parte de Classificação do Campeonato Carioca de Basquete com os jogos Flamengo e América, e Sírio Libanês e Grajaú T. C. Ante a enorme expectativa reinante em tôrno do encontro entre americanos e rubronegros a FMB decidiu programar esta contenda para o majestoso Ginásio do Maracanã, local amplo com capacidade para acolher comodamente numeroso público.

A peleja de hoje apresenta características interessantes. O Flamengo, líder absoluto do basquete carioca, ostentando o invejável título de penta-campeão da cidade foi surpreendido no turno, quando atuando em Campos Sales foi flagrantemente batido pelo novo conjunto do América.

GRANDE PELEJA

Como até então a equipe de Kanela era considerada invencível, e o revez surpreendeu a todos, mormente sabendo-se que naquela peleja os cestobolistas rubros foram reconhecidamente mais positivos e eficientes que os atuais campeões.

(Conclui na 10.ª página)

Secundando os campeões mundiais, na "Corrida dos 6 dias" a dupla Cláudio Rosa e José Carvalho foi contemplada com uma bicicleta "Monark", oferecida pelas Lojas das Festas, casa especializada em artigos de bicicletas. Na gravura, o representante da dupla, José de Carvalho recebe da funcionária da loja, sra. Ivone Fernandes Zanza, a bicicleta que lhes coube como prêmio pela bela atuação.

Estréia de Genuino e volta de Alarcon no América: domingo

A estréia de Genuino no comando da ofensiva americana (em substituição a Leônidas) e o retôrno de Alarcon à meia-esquerda, são as principais novidades da equipe do América para o jôgo com o Olaria, e que se constituirão, sem dúvida, em motivo de atração.

O quadro rubro fará, hoje, o seu último apronto para o com-

(Conclui na 10.ª pág.)

UMA MODIFICAÇÃO

Com Paulinho no lugar de João Carlos, o time do Botafogo apresentará os restantes elementos (foto)

Formado o time do Botafogo para jôgo com Flu

Amauri; Tomé e Nilton Santos; Orlando Maia, Bob e Bauer; Garrincha, Didi, Wilson Moreira, Paulinho e Rodrigues. Essa é pràticamente a equipe que será lançada pelo técnico Zezé Moreira, domingo, no Maracanã, contra o Fluminense, já que sòmente esta manhã, quando terá lugar o apronto do quadro, será fornecida oficialmente a escalação.

A novidade entre os botafoguenses, será inegàvelmente, a estréia de Paulinho, no lugar de João Carlos, por tratar-se da última aquisição vultosa (1 milhão de cruzeiros).

CONCENTRADOS

Como é do conhecimento do público esportivo, Paulinho procede do Atlético Mineiro, e a par do seu alto valor técnico, sua projeção se deu em face da sua requisição para o selecionado brasileiro que excursionou ao Paraguai.

O plantel alvinegro está concentrado desde ontem. Todos se mostram bem dispostos, e acreditam que possam prosseguir na marcha vitoriosa, já que consideram o empate frente aos vascainos, da última rodada, um resultado muito bom. Vale ainda destacar no noticiário sôbre o Botafogo, de que Zezé Moreira, manterá seu filho, Wilson Moreira no comando do ataque, face a sua excelente atuação no amistoso de domingo passado, na cidade de Oliveiras.

Reaparecerá Djair no ataque do Vasco

O reaparecimento do ponteiro Djair, afastado há muito dos treinamentos, foi a principal novidade do apronto do plantel do Vasco, que assim encerrou os preparativos para o encontro de domingo contra o Madureira, em Conselheiro Galvão.

Vale ressaltar que o antigo atacante cruzmaltino ainda não tem sua inclusão garantida, muito embora tenha evidenciado que se encontra refeito da contusão que o afastou do quadro.

HELIO SEM CONDIÇÃO

Também o goleiro Hélio esteve em ação, mas demonstrou que ainda carece de treinamento para recupe-

(Conclui na 10.ª pag

Taça "Monteiro de Rezende"

MAURICIO NASLAUSKI — Flamengo, 65 x América, 50; Sírio, 57 x Grajaú, 53.

MARIANO JUNIOR — Flamengo, 62 x América, 46; Sírio 59 x Grajaú, 52.

DEODATO MAIA — Flamengo, 64 x América, 53; Sírio, 55 x Grajaú, 51.

FREDERICO QUARTAROLLI — Flamengo, 60 x América, 48; Sírio, 55 x 48.

RAIOS X
DR. VICTOR CÔRTES
Exames radiológicos em residência
TOMOGRAFIAS
Diariamente das 9 às 11 e das 14 às 17 horas
Rua Araujo Pôrto Alegre, 70 — 9.º andar
TEL.: 22-5330

"TAÇA MESBLA"

Como prêmio ao vencedor do torneio de futebol que se realizará na Região dos Lagos (Estado do Rio), sob o patrocínio do DIARIO CARIOCA, estará em jôgo a conquista da "Taça Mesbla", oferecida pela firma do mesmo nome. A entrega do troféu teve lugar na séde da sucursal do D.C., em Niterói, em solenidade presidida pelo sr. Adauto Werneck, representante do governador Miguel Couto, dirigentes da emprêsa aforante, desportistas e outros convidados, afora jornalistas. — Na foto, o representante do governador fluminense entregando a "Taça Mesbla" ao nosso companheiro

Onda de crimes

Noticia-se que o Chefe de Polícia, impressionado com a onda de crimes que ùltimamente se espraiou pela cidade, reuniu em seu gabinete os delegados de Vigilância, Roubos e Falsificações e Polícia Técnica com o fim de acertar medidas repressivas capazes de pôr fim a um estado de coisas que vem causando preocupações gerais. O caso, em absoluto, depende de qualquer ação repressora.

Este estado de insegurança em que se acha a metrópole; esta falta de garantia que tôda a população ordeira sente; o abandono em que se encontra a Capital do País no que diz respeito à luta contra o crime, decorrem exclusivamente de dois fatores primordiais: displicência das autoridades encarregadas de zelar pela segurança de todos e deficiência de meios preventivos.

O desinterêsse de grande parte dos delegados distritais é flagrante. Eles se limitam a cumprir as exigências processuais, deixando de lado completamente a fiscalização de sua jurisdição, a campanha contra os maus elementos, o contrôle dos pontos frequentados habitualmente por indivíduos conhecidos de há muito como marginais.

Se houvesse prevenção policial muitos botequins, bares, restaurantes, gafieiras e bilhares não funcionariam pela madrugada a dentro para servir de ponto habitual de malandros e desordeiros, desde que a partir das 24 horas o movimento da cidade, com o fechamento das casas de diversões públicas, diminui consideràvelmente.

Se houvesse interêsse das autoridades distritais pela profilaxia criminal da metrópole, êles percorreriam à noite tôda a jurisdição distrital; mandariam fazer o levantamento das favelas existentes e as fiscalizariam; estabeleceriam providências quanto à identificação dos que são encontrados à noite perambulando pelas ruas ou que ficam até altas horas nas esquinas ora a sós, ora em grupo; fariam a revista sistemática dos que fôssem encontrados, o que implicaria na apreensão de armas — o que hoje em dia existe em abundância nesta cidade.

Concorrendo com o desinterêsse das autoridades distritais vem em seguida a incapacidade do titular da Delegacia de Vigilância que, por mais estranho que pareça, permanece no cargo ninguem sabe por que.

Junte-se a isto tudo a «técnica» do golpista Côrtes de que a RP deve ficar parada em determinados pontos, em lugar de percorrer vagarosamente o setor que lhe cabe, chamando à fala os suspeitos, revistando os duvidosos, prendendo os maus elementos encontrados, acabando com as reuniões nas esquinas das ruas durante as horas caladas da noite, detendo os portadores de embrulhos e os barulhentos, e temos a explicação para a onda de crimes que tanto vem impressionando ao honrado Chefe de Polícia. A realidade, infelizmente, é uma só: campanha só se faz contra «bicheiros», meretrizes e donos de hotel. Resto, nada.

Tinbaiba

FAMÍLIA TORTURADA E DIZIMADA COM INÚMERAS FACADAS

ASTORGA, PA, 9 — Asap.) — Esta cidade foi cenário de um dos mais bárbaros crimes já registrados na história policial do Paraná, quando uma senhora, de nacionalidade japonêsa e duas filhas, uma de 23 anos e outra de apenas sete meses, foram brutalmente assassinadas.

A senhora que tinha 43 anos, recebeu 23 facadas, o mesmo ocorrendo à môça que foi morta com múltiplas facadas e a criança foi apunhalada no coração.

LATROCINIO

O chefe da família, que tinha ido a cinema, ao chegar em casa encontrou a mulher sentada numa cadeira em frente ao cofre da casa, do qual haviam roubado a importância de Cr$ 120.000,00.

TORTURA

Antes da consumação do crime, os assassinos torturaram a dona da casa e sua filha com facadas de 3 a 4 centímetros. No local da selvagem ocorrência foi encontrada uma faca embrulhada num jornal escrito em japonês, tôda tinta de sangue.

CINCO PRISÕES

A polícia local, assim que tomou conhecimento do crime, iniciou suas diligências, sendo que nesta cidade já foram detidos cinco japoneses como suspeitos. Dadas as circunstâncias em que foi praticado o delito, a Polícia tem múltiplas razões para deduzir que o latrocínio contou com a participação de vários criminosos.

SUPOSIÇÕES

Em caso contrário o crime só poderia ter atingido as características de brutalidade de que se revestiu, pois que havia duas pessoas na casa em condições de opor alguma resistência a um só indivíduo. Acredita a Polícia que o delito tenha sido praticado por japoneses ou nordestinos famintos.

Morte misteriosa de criança

SEUL, 9 (AFP) — Diversas crianças morreram misteriosamente, hoje, na cidade de Kyongsan, situada a 320 quilômetros de Seul, aproximadamente, indica a polícia.

De acôrdo com as primeiras investigações, esses óbitos poderiam manter relação com a grande quantidade de inseticida aplicada nos pomares circunvizinhos e no qual foram descobertos elementos tóxicos.

João da Silva, vulgo "Carioca", castigado pelos vizinhos do proprietário do veículo que tentava furtar

Rapa salvou "Carioca" da fúria popular

SAO PAULO, 9 — (Especial para o DC) — A 1,25 horas de ontem, quando pretendia furtar o caminhão de chapa 47-34-95, estacionado na Rua Rei Alberto, Vila Guaraní, João da Silva, vulgo "Carioca", foi surpreendido por cêrca de vinte populares residentes nas vizinhanças.

Três cumplices do meliante conseguiram fugir e João da Silva, armado com uma faca, tentou enfrentar o proprietário do veículo e seus vizinhos. Após ser desarmado, quis reagir fisicamente, o que mais exacerbou o ânimo dos populares, que tentaram linchá-lo.

SALVO PELO RAPA

A intervenção da viatura 55 da Rádiopatrulha colocou-o fora de perigo.

Após receber curativos, João da Silva foi removido para o plantão do Departamento de Investigações, em cujo cartório o autuaram em flagrante.

O ALARMA

O proprietário do veículo, Antônio de Almeida Funico, prestou, também, depoimento no inquérito. Ouvido pela reportagem, declarou que o caminhão estava estacionado diante de sua residência, no início de uma ladeira. O ladrão destravara o veículo e dirigira-o para a parte baixa da rua, onde pretendia colocar o motor em movimento. Alertado pelo ruido, Antônio de Almeida Funico abriu a janela e, ao notar a ausência do carro, chamou pelos vizinhos, no momento em que ouvia o barulho do motor. Acorrendo ao local, conseguiram desarmar o malandro, após impedir-lhe a fuga com o caminhão.

REINCIDENTE

João da Silva, que conta 24 anos, é solteiro e não tem profissão definida, já passara por várias especializadas do Departamento de Investigações, tendo cumprido pena por prática de assalto a mão armada. O processo a que responderá agora terá curso pela Delegacia de Furto de Automóveis.

PLANTÃO POLICIAL

ESFAQUEADO

Wilson Borges, empregado da Central do Brasil, de 31 anos, solteiro, morador na Rua Aripuã, 4, em Ricardo Albuquerque, foi esfaqueado ontem, no abdome, pelo seu companheiro de trabalho de nome Marçal de tal, morador na Rua Isidro Rocha, 55.

O agressor fugiu e a vítima foi internada no Hospital Sousa Aguiar onde informou ignorar os motivos porque foi agredido. A agressão verificou-se na Estação Marítima e as autoridades do 11.º Distrito Policial foram notificadas do caso.

Atropelamento

Ari Lessa, de 36 anos, solteiro, costureiro morador na Praça João Pessoa, 2, foi atropelado ontem, por um automóvel de chapa não identificada, na Av. Beira Mar. Com fratura exposta da perna direita, Ari foi internado no Hospital Sousa Aguiar tendo as autoridades do 5º Distrito Policial sido notificadas do ocorrido.

Matou o pai

BELO HORIZONTE, 9 (Asap.) — Procedente de Maringá (PR), chegou escoltado a esta capital o indivíduo de nome Manoel Almeida, que se encontrava foragido da polícia de Montes Claros, para onde será encaminhado hoje. O detido é acusado de haver assassinado seu próprio pai, sr. Francisco José Antônio no mês de outubro naquela cidade mineira.

ASSALTO

Mais de Cr$ 400.000,00, em mercadorias, foram furtados do estabelecimento comercial existente em Três Rios (Estado do Rio), na Rua Condessa do Rio Novo, 1.813, por assaltantes que não deixaram qualquer indício que sirva de pista à Polícia.

Os bandidos penetraram na casa comercial pela parte da frente, arrombando fechadura e tranca e agiram calmamente, furtando grande número de peças de tropical, casimiras e bijouterias. A Polícia Técnica de Petrópolis está cooperando na elucidação do caso.

Enfermeira morta

CURITIBA, 9 (Asap.) — No interior do Hospital São Lourenço (Mandaguaçu), por volta das 5 horas da manhã um dos enfermos internados ouviu gemidos que partiam da parte fronteira do prédio onde se encontra a dependência destinada ao enfermeiro de plantão noturno. Caída ao solo, cercada por uma enorme poça de sangue, alí jazia com o crânio partido e as vestes em frangalhos, a jovem Aparecida solteira, de 17 anos enfermeira do hospital há um ano. A vítima, ao que parece, fôra atacada por um anormal que pretendia violentá-la.

Agredido por colega

Com fratura do crânio foi internado no Hospital Sousa Aguiar o ajudante de mecânico Carlos Maria Vieira (17 anos, solteiro, Favela de Ramos, s/n) por ter sido agredido por um companheiro de trabalho.

Carlos desentendeu-se com um companheiro de serviço chamado Adilson, êste, exacerbado, investiu para o antagonista e agrediu-o a sôcos e pontapés. Em seguida fugiu. As autoridades do 16º distrito policial tomaram conhecimento do fato para inquérito.

Morreu asfixiado o vigia vítima de latrocínio

A morte do vigia José Batista Toledo, da firma Paul J. Cristoph Co. se deu por asfixia e não devido às pancadas que recebera na cabeça.

Isso é o que afirma o legista Séve Neto, depois de proceder à necropsia.

LUTA VIOLENTA

Dois, pelo menos, foram os matadores de José Batista Toledo. Isto porque as equimoses encontradas em séu corpo atestam que êle tivera tremenda luta com os assassinos. Tratava-se de um homem forte e não seria tarefa fácil ser dominado por um único assaltante.

SUSPEITOS

Dois elementos tidos como suspeitos já foram detidos por agentes da Polícia Técnica e interrogados convenientemente. De suas declarações nada se aproveitou para o esclarecimento do latrocínio. Apenas estranharam o procedimento de um colega admitido no 6 do corrente e que não compareceu no serviço no dia do crime.

MAUS ANTECEDENTES

O colega apontado pelos detidos foi Ivaldo Maximo, indivíduo de passado suspeito. Fôra admitido no dia 6, mas a administração da firma Paul Cristolph não possui sua identificação completa. No entanto, seu ex-patrão João do Carmo prestou informações à Polícia, afirmando que durante o pouco tempo em que trabalhou para êle, Ivaldo praticou várias faltas graves.

PRÊSO IVALDO

Ontem, Ivaldo foi detido e interrogado na Divisão de Polícia Técnica, negando a autoria do crime. Alegou que faltara ao serviço no dia do crime por ter ido fazer um biscate na residência do ministro Adriano Quartin, na Avenida Atlântica, 3.484, apt. 602. Provou, ainda, seus passos na véspera do crime. Todos os seus alibis foram confirmados pela Polícia. Mas o detective Edison julga prematuro qualquer juízo a respeito de sua inocência.

Caça a ladrão e combate ao lenocínio

BARRA MANSA, 9 — (Especial para o DC) — Havendo tomado posse da Delegacia de Barra Mansa no início desta semana, o atual delegado daquele município fluminense realizou batidas contra os antros de prostituição que infectam aquela cidade.

Por outro lado, em diligências realizadas noutros setores, foram presos sete ladrões que vinham sendo procurados pela Polícia.

GATUNOS PRESOS

São os seguintes os nomes dos ladrões prêsos em Barra Mansa: Antônio Geraldo da Silva (21 anos), Iraci da Silveira apelidado "Cachimbo (17 anos), Domingos de tal, vulgo "Preguinho" (17 anos); Nelson Gomes da Silva (21 anos), José Maria Damaso (18 anos), Almerindo Gomes da Silva (19 anos) e João Raimundo (19 anos). Todos foram autuados (alguns com porte de arma) e trancafiados no xadrez.

LENOCINIO

Tendo em vista numerosas denúncias e queixas desde muito apresentadas, o delegado de Barra Mansa realizou algumas "batidas" contra antros de lenocínio daquele município, tendo sido varejadas as conhecidas buates "Rancho Alegre" e "Continental", já várias vêzes centro de desordens e rixas, e a pouco fechadas.

Explosão violenta no aeropôrto

TEGUCIGALPA, 9 (*AFP*) — Ocorreu violenta explosão no aeroporto Internacional de Toncontin, perto de Tegugigalpa, estando suas causas ainda ignoradas.

O acidente teve lugar alguns minutos após ter alçado vôo o avião da "Pan-American Airways" a caminho de Managua.

A rápida intervenção dos bombeiros impediu a propagação do incêndio que imediatamente irrompera.

COLIDIU TÁXI COM ÔNIBUS: SEIS FERIDOS

O auto de praça placa n. 5-06-65, dirigido pelo motorista Ari Deles Rodrigues, colidiu com um ônibus de chapa não identificada, quando trafegava pela Praia de Botafogo.

Em consequência do choque, sairam feridos, além do motorista do táxi, os seis passageiros (pai, mãe e filhos) que viajavam no auto.

VITIMAS

Os passageiros do táxi que foram feridos (contusões e escoriações generalizadas) e se medicaram no Hospital Miguel Couto: Edson Ribeiro de Castro (30 anos casado, eletricista, Rua Sergipe, 38), e sua espôsa Helisete Salinas de Castro (29 anos) e seus filhos Glória (6 anos), Edson (5 anos), Romeiro (4 anos) e Luzia (4 anos).

O 3º Distrito Policial registrou a ocorrência.

Seleções de . . .

(*Conclusão da página 9*)

ça, Holanda, Luxemburgo, México, Noruega, Polônia Rumânia União Soviética Tchecoslováquia, Alemanha Ocidental e Japão.

EMBARQUE DAS DELEGAÇÕES

As equipes representativas do Brasil, de acôrdo com o programa traçado pela C.B.V. viajarão para a Europa em avião da Panair que partirá desta capital entre os dias 20 a 25 do corrente.

Na chefia da delegação seguirão os srs. Jerônimo Bastos, Adolpho Shermann e Otacílio Brasil, devendo, posteriormente ser dada a divulgação a relação dos jogadores selecionados em definitivo.

Reaparecerá . . .

(*Conclusão da página 9*)

rar a sua verdadeira forma atlética. Assim sendo Carlos Alberto continuará merecendo a preferência de Martin Francisco, cuja condição técnica e física no momento, é inveJável.

HOJE INDIVIDUAL

Visando manter a forma física do plantel o treinador Martin Francisco deverá submeter todo o plantel vascaino na manhã de hoje, a um leve exercício constante de ginástica e bate bola. O regime concentratório prosseguirá com os jogadores rigorosamente alojados nas dependências de São Januário.

Flamengo e América no . . .

(*Conclusão da página 9*)

Hoje no Maracanãzinho, já no returno, surge a grande oportunidade esperada pelo Flamengo de encontrar-se novamente com o seu vencedor e tentar vingar-se da única derrota que sofreu na presente temporada de 1956. O América, todavia, não se intimida com a fôrça e o comprovado valor do oponente e irá à luta disposto a confirmar o triunfo que obteve. De tudo isto conclui-se que a beleza desta noite no ginásio "Gilberto Cardoso" proporcionará um transcurso movimentado e renhido, prevendo-se que será um dos mais interessantes embates desta parte de classificação.

SEM INFLUENCIA NA CLASSIFICAÇAO

Tanto o Flamengo como o América ocupam a liderança da série "A" e tem garantido a sua classificação para disputar o Super-Campeonato.

Assim, o resultado deste embate não tem qualquer influência sôbre a futura posição dos dois clubes nem dos demais grêmios concorrentes, já que a terceira vaga deste grupo está assegurada pelo Tijuca T. C.

DECIDINDO A SORTE

Outro embate de sensação na noite de hoje será realizado na Rua Marquês de Olinda, onde o Sírio e Grajaú T. C., já classificados para o Super-Campeonato lutarão pela liderança da série "B".

Este jogo tem como principal atrativo o resultado que decidirá a sorte do Vasco e Vila, pretendentes a sexta e última vaga para intervir no Super. Ganhando o Sírio, classificar-se-á o Vila Isabel. Vencendo o Grajaú T. C. o classificado será o Vasco da Gama. A decisão será por saldo de pontos.

DETALHES

Flamengo x América — no Maracanãzinho — 2a. Divisão, às 20,20 horas — 1a. Divisão, às 21,30 horas — Juizes: José Ribeiro e Mario Newton Leal.

Sírio Libanês x Grajaú T. C. — na quadra da R. Marquês de Olinda — 2a. Divisão, às 20,20 horas — 1a. Divisão às 21,30 horas — Juizes: Evaristo Barbosa e Célio Pádua.

A CLASSIFICAÇAO

SERIE "A":

1º Flamengo e América — 8 vitórias e 1 derrota.
2º Tijuca — 5 vitórias e 5 derrotas.
3.º Fluminense — 4 vitórias e 6 derrotas.
4.º — Atlética do Grajaú — 3 vitórias e 7 derrotas.
5º Riachuelo — 1 vitória e 9 derrotas.

SERIE "B":

1º lugar — Grajaú T. C. — 7 vitórias e 2 derrotas.
2 lugar Sirio — 6 vitórias e 3 derrotas.
3º Vila Isabel e Vasco — 6 vitórias e 4 derrotas.
4.º Botafogo — 4 vitórias e 6 derrotas.
5.º Sampaio — 10 derrotas.

Estão classificados para as finais o Flamengo, América, Tijuca, Sírio e Grajaú.

O Vila Isabel e Vasco da Gama pretendentes a sexta vaga aguardarão resultado do jogo Sírio x Grajaú T.C.

CAMPEONATO SUL-AMERICANO

Continua amanhã no Equador, Quito a disputa do Cameponato Sul-Americano Feminino com a realização dos seguintes jogos da 4a. rodada: Colombia x Chile e Paraguai x Argentina.

A representação do Brasil saldará o seu quarto compromisso neste certame no próximo dia 16 quando enfrentará a representação da Colombia.

Os demais jogos do Brasil são os seguintes: Dia 19 com o Equador e dia 20 (rodada final) com a Argentina.

Ciência ao . . .

(Conclusão da 6.ª página)

tal recurso ainda dependerá de muitos estudos, mas os resultados já obtidos são bastante animadores, que permitiram ao homem o aumento da produção de alimentos.

A opinião . . .

(*Conclusão da 4ª pág.*)

água, inutilmente, durante o tempo que faz a sua barba, conforme está documentado por uma reportagem de uma das nossas revistas... E era essa gente que ia salvar o Brasil!... Na Câmara, os udenistas não formam outra coisa senão a REPÚBLICA DOS PANDEGOS e nós que paguemos para que êle se divirtam...".

Melhores . . .

(*Conclusão da página 9*)

dos Santos, do Vasco, para os 400 e 800 metros; Armando Silva, do Vasco, para os 100 200 e 400 metros; José Teles da Conceição, do Flamengo, para o salto em altura, 100 e 200 metros; Sebastião Mendes, do Flamengo, para os 800, 1.500, 3.000 e 5.000 metros; Jorge Machado de Barros, do Flamengo, para os 100, 200 metros e revezamento 4x100.

Dequinha . . .

(*Conclusão da página 9*)

ner e Jorge David; Sérgio, Luiz Roberto (Décio) e Ailton; Bororó, Duca (Rubens), Henrique (Chico), Dida (Moacir) e Babá (Sidney).

ASPIRANTES — Chamorro; Jal-

Padilha: comenta informações . . .

(*Conclusão da 4ª pág.*)

ORDEM DO DIA

— Presidente: Godói Ilha.

— Presentes: 187 deputados.

— Os srs. Sérgio Magalhães, Osvaldo Lima Filho, Dias Lins, Odilon Braga e Nogueira de Gama discutem o projeto que altera dispositivos da Lei do Impôsto de Renda e institui a tributação adicional das pessoas jurídicas sôbre o lucro em relação ao capital social e às reservas.

— E' apresentado — e posteriormente retirado pelo autor, deputado Armando Falcão — requerimento solicitando a votação em globo das emendas do Senado ao projeto acima.

— E' aprovado requerimento do sr. Mário Martins determinando que a votação das emendas destacadas seja feita pelo processo de chamada nominal.

— O sr. Flores da Cunha apresenta projeto de lei que abre um crédito de 15 milhões de cruzeiros para auxílio à Comissão Executiva do Monumento a Joaquim Caetano da Silva, na cidade de Macapá.

— O sr. Rogê Ferreira apresenta requerimento de informações a respeito do pagamento dos abonos de emergência concedidos aos aposentados e pensionistas da Rêde Mineira de Viação.

— Encerramento: 18 horas.

A SESSÃO NOTURNA

Na sessão noturna, foi aprovado em primeira discussão o projeto que dispõe sôbre a permanência no serviço ativo dos sargentos das Fôrças Armadas que contém, ou venham a contar, mais de dez anos de serviço.

Também foi aprovada a emenda do Senado ao projeto que estabelece prisão especial para o empregado, no exercício de representação profissional, ou em cargo de administração sindical.

Esta última proposição será encaminhada à sanção presidencial.

OUTRAS MATÉRIAS

Prosseguiram os trabalhos com o de rotina, visando a desobstruir a exame de numerosos outros assuntos, Ordem do Dia.

Pugilistas brasileiros e uruguaios (hoje) pela decisão da 'Taça'

Com a realização de cinco lutas entre brasileiros e uruguaios, encerra-se hoje à noite, no Pacaembu, a disputa da Taça "Ramon Platero", na qual até agora os representantes nacionais estão levando vantagem (duas vitórias) sôbre os orientais.

O pugilista revelação do box brasileiro, Eder Jofre, que não pôde atuar contra Aniceto Pereyra, no domingo, o fará esta noite contra o mesmo lutador, num combate que deverá ser a atração da noitada pugilística, na categoria de amadores.

O PROGRAMA

O programa das lutas, em disputa da Taça Ramom Platero, obedecerá a seguinte formação:

Eder Jofre (brasileiro) x Aniceto Pereira (uruguaio)

Jorge Barreto (brasileiro) x Miguel Rodriguez (uruguaio)

Sebastião Raimundo (brasileiro) x Adan Pereira (uruguaio)

Hiram Campos (brasileiro) x Jorge Moreira (uruguaio)

Sebastião Silva (brasileiro) x Júlio Comini (uruguaio).

Choque de autos: 4 vítimas

Quatro pessoas sairam feridas da colisão de dois automóveis, ocorrida ontem na Rua Gonzaga Bastos quase defronte ao prédio n. 66.

As vítimas, que sofreram contusões e escoriações, foram medicadas no Hospital Sousa Aguiar, retirando-se em seguida.

FERIDOS

Mário de Morais (19 anos, solteiro, Rua Inválidos, 103); Albertino Morais Nunes (20 anos, solteiro, Rua Lígia, 51); Antônio André Loureiro (20 anos) e Antônio Lopes Loureiro (23 anos), moradores na Rua dos Inválios, 103, foram as vítimas. Os três primeiros sofreram ferimentos no frontal e o último contusões generalizadas. A Polícia registrou a ocorrência.

Alarmada com ameaça de surto de tifo população de Deodoro

A ameaça de deflagração de um surto de febre tifóide vem alarmando os moradores da Avenida Acrísio Mota e adjacências, em Deodoro, em face da estagnação das águas de um rio que por ali passa, e que já no ano passado motivou cêrca de quarenta casos da referida doença, segundo declarações prestadas ao DIARIO CARIOCA pelo sr. Argemiro Cardoso, residente no prédio 321, daquele logradouro.

Segundo ainda o sr. Argemiro, que o surto anterior, bem como a presente ameaça de sua repetição, é devido à falta de drenagem do rio, que forma no local quase um grande pântano, o que representa, sem dúvida, grave e constante perigo para a saúde dos moradores locais.

LOTEAMENTO INACABADO

O sr. Argemiro informou à reportagem que naquele local foi feito um loteamento pela Companhia IMBRA, reconhecido irregularmente pela Prefeitura com os logradouros públicos sem água, luz e esgôto. Esses serviços, tiveram sua instalação apenas iniciadas para o fim do reconhecimento por parte da PDF. Logo que isso foi feito, as obras pararam, dando lugar à estagnação das águas e daí o maior problema para a higienização da zona.

Pgamento de impostos

Entretnto os impostos são regularmente recolhidos pela Companhia, sem que contribuintes recebam a necessária assistência por parte da Prefeitura. E como tudo isso representa grave irregularidade com ameaça danosa para a saúde pública, o sr. Argemiro fez um apêlo às autoridades competentes para a adoção das providências que se fazem indispensáveis.

'Indicador Niterói em Foco'

Na próxima quinta-feira, dia 16 do andante, o DC iniciará a publicação diária do «INDICADOR NITERÓI EM FOCO», trabalho que visa prestigiar e promover para o comércio e a indústria locais e de outros mercados fluminenses.

Os interessados poderão se dirigir à Sucursal do DC em Niterói, Palácio do Comércio, 2º, sala 204, com telefone 4030, solicitando a sua reserva para o INDICADOR NITERÓI EM FOCO.

Estréia de Genuíno em volta . . .

(*Conclusão da página 9*)

promisso com o clube suburbano, devendo o treinador Plácido Monsores submeter seus pupilos a rigoroso treinamento, tendo em vista que o Olaria foi a primeira equipe pequena a tirar ponto de grande (empatou com o Fluminense).

SOLUÇAO DO CASO JOE

Possìvelmente ainda hoje estará resolvido, em definitivo, o problema da contratação de Joe, mediante um entendimento direto do presidente Giulit Coutinho com o craque da Portuguesa.

As conversações entre os dirigentes dos dois clubes já permitiram perfeito acôrdo, devendo o América pagar à agremiação lusa a importância de 300 mil cruzeiros pelo atestado liberatório do jogador.

OPERÁRIOS CAIRAM DA ESCADA

Dois operários que trabalhavam nas obras que estão sendo realizadas pelo Ministério da Aeronáutica na Circular do Caju foram gravemente feridos, ontem, em virtude de um acidente no trabalho.

Os dois trabalhadores rolaram de uma escada, caindo ao chão, recebendo, em consequência, ferimentos graves, com o que foram internados na Casa de Saúde Santa Luzia.

AS VITIMAS

João Raimundo da Costa, de 20 anos, solteiro, morador na Favela do Bonsucesso e Jeová José dos Santos, de 18 anos, solteiro, morador no Mangue da Jaqueira, em Caxias, são os nomes dos dois trabalhadores acidentados. Foram, o primeiro, com fratura do braço direito e traumatismo do crânio e o segundo, com fratura das pernas e contusões generalizadas, socorridos no Pôsto Central de Assistência, de onde foram removidos para a Casa de Saúde.

A Polícia foi cientificada do fato.

Encontrada bomba no cinema

LONDRES, 9 (AFP) — Foi hoje descoberta, por uma arrumadeira, uma bomba, sob uma das cadeiras da orquestra do cinema de Broxburn, na Escócia. O explosivo de grande potência, estava contido num revestimento de alumínio.

Depois de levar uma hora para desmontá-lo, um operário especializado precisou que se tratava "manifestamente de obra de um técnico em explosivos, e não de amador".

INQUÉRITO

Foi aberto inquérito, achando-se o cinema sob proteção especial.

Condena o 'Pravda' a política de indecisão do Japão

PARIS, 9 (*AFP*) — O jornal "Pravda", em artigo divulgado hoje de sua lavra pela agência Tass, repetindo a expressão da Rádio Japonesa "Isto não pode mais continuar", declara de seu lado: "Sim, Isto não pode mais continuar porque a política do "marcar passo", seguida pela delegação japonesa, não pode facilitar a solução da normalização das relações soviético-japonesas. Se o Japão julga que ainda não chegou o tempo de normalizar as relações soviético-japonesa, deve dizê-lo aberta e diretamente".

Esclarece o jornal, a propósito, a posição da delegação soviética nas conversações soviético-japonesas nos seguintes têrmos: "Quanto à delegação soviética, demonstrou no transcurso das conversações a sua atitude realista na solução de numerosos problemas que interessa ao Japão. Se, porém, a delegação japonesa, não estiver pronta para adotar a mesma atitude no sentido da normalização das relações entre os dois países, a União Soviética poderá esperar".

"Pravda" denuncia igualmente a atitude da delegação japonesa, que é apresentada no Japão como "fazendo propostas construtivas" e "oferecimentos de compromisso", quando na relidade, acentua, "essa delegação formula pretensões territoriais sem fundamento, repetindo o que o Japão já havia dito em Londres. Isto, como se sabe, no momento em que a União Soviética faz uma série de importantes concessões a êsse país".

COLISÃO E MORTE: RÚSSEL

O automóvel particular de placa n. 14-27-11 colheu, ontem, o triciclo chapan . 159, na Praia do Rússel, lançando-o a grande distância sôbre um poste de iluminação pública.

O homem que conduzia o triciclo ficou gravemente ferido, vindo a falecer, mais tarde, no Hospital Sousa Aguiar, onde fôra internado.

IDENTIFICADO

Só depois de morto é que a vítima foi removido para o Instituto Médico Legal e o 5º Distrito registrou a ocorrência. Seu corpo foi identificado como sendo do Amâncio Gonçalves Pereira, morador na Rua Vidal Negreiros, 31. Seu cor- o fato.

Associação Brasileira de Astronomia

Haverá hoje, às 20,30, na Academia de Comércio, na Praça 15, mais uma reunião da Associação Brasileira de Astronomia. O tema da palestra será "Construção de Telescópio para amadores". Entrada franca.

DECRETOS ASSINADOS

O Presidente da República assinou os seguintes decretos:

— Concedendo à sociedade Navegação e Comércio Norte Limitada, com sede nesta capital, autorização para continuar a funcionar como emprêsa de navegação de cabotagem.

— Concedendo permissão à Mina Bonito, sita em Jucurutu, no Estado do Rio Grande do Norte, propriedade de Mineração Sertaneja S. A., com sede no Distrito Federal, para funcionar nos domingos e nos feriados civis e religiosos.

— Revogando os decretos que concederam à sociedade nômina McCane Erickson Corporation of Brasil, com sede em Dover, Estado de Delaware, Estados Unidos da América, autorização para funcionar na República.

— Aprovando alterações introduzidas nos estatutos da Brasil Companhia de Seguros Gerais, com sede em S. Paulo.

— Concedendo: à Real Mineração Limitada, com sede em Barra do Piraí, Estado do Rio, Mineração Cananéia Ltda., com sede em Cananéia, São Paulo e Sociedade Paulista de Minérios "Somipa" Ltda., com sede na capital do Estado de São Paulo, autorização para funcionarem como emprêsas de mineração.

— Concedendo autorização para constituição da "Cooperativa Banco do Comércio Varejista Limitada", com sede em Belo Horizonte.

— Dando a seguinte redação ao art. 7º do decreto n. 7.268, de 29 de maio de 1941: "A cevada poderá ser exportada em sacos de aniagem ou algodão, novos e resistentes, pesando de 50 a 60 quilos líquidos ou a granel".

— Abrindo ao Poder Judiciário — Justiça Eleitoral — o crédito especial de Cr$ 1.129.015,50 para completar o pagamento de despesas decorrentes da aplicação da lei 2.488, de 16/5/55, que alterou os valores dos símbolos dos cargos isolados de direção e funções gratificadas nos exercícios de 1953/54.

— Abrindo ao Tribunal de Contas o crédito especial de sessenta mil cruzeiros, destinado ao pagamento de salários-família devidos a servidores do mesmo Tribunal, no exercício de 1955.

aguardem dia 16 de Agôsto

INDICADOR NITERÓI EM FOCO

TÔDA QUINTA-FEIRA NO DIÁRIO CARIOCA

Publicidade pelo fone 4030

ÔNIBUS

RIO-CAMBUQUIRA

Informações e venda de passagens diàriamente no balcão da Estação Rodoviária Mariano Procópio (administração).

DIÁRIO EDUCACIONAL

Direção dos professôres: J. M. Leite de Vasconcelos, H. Reis e V. Zappi

"Educar é semear, renovar, vivificar"

SEMANA ODONTOLÓGICA BRASILEIRA

Em sessão solene realizada dia 7 de agôsto último, em Quitandinha, foi encerrada a XIV Semana Odontológica Brasileira, I do Estado do Rio de Janeiro, comemorativa do 10º aniversário da Associação Profissional dos Odontologistas de Petrópolis, sob os auspícios da União Odontológica Brasileira. O tema que dominou a Semana Odontológica foi sem dúvida "A Hipnodontia". Sôbre êsse tema fêz brilhante conferência o dr. José Tôrres Norry, da Universidade de Buenos Aires. Coube ao Serviço Social do Comércio do Estado do Rio de Janeiro, na pessoa de seu diretor, dr. Sydney Monarcha da Costa, saudar em nome dos congressistas nacionais e estrangeiros, aos organizadores e conferencistas deste conclave

Vão ser realizadas eleições legislativas em Honduras

TEGUCIGALPA, 9 (*AFP*) — O Chefe de Estado Júlio Lozano Dias assinou decreto, marcando para o dia 7 de outubro próximo, as eleições legislativas, das quais deverá surgir a nova Assembléia Nacional Constituinte.

Pela primeira vez na história de Honduras, as mulheres terão o direito de voto. Os eleitores deverão designar 54 deputados, representando dezessete departamentos do país. Sabe-se que os novos deputados terão como principal tarefa a elaboração da nova Constituição, que permitirá à nação retomar sua vida jurídica normal.

Segue hoje para o Norte o Presidente do IPASE

Segue hoje à noite para o norte o sr. Paiva Muniz, presidente do IPASE.

Em sua viagem de inspeção, o sr. Paiva Muniz visitará as agências do IPASE em Recife, João Pessoa, Campina Grande e Natal.

Na capital pernambucana, participará das comemorações do 10º aniversário de fundação da Universidade de Pernambuco, para as quais foi convidado pela reitoria daquela Universidade.

Elementos radioativos contaminaram a superfício do globo

NAGASAKI, 9 (*AFP*) — Os Estados Unidos, a União Soviética, efetuaram 90 por cento das explosões têrmo-nucleares experimentais e a superfície do Globo está contaminada "num alto ponto" pelos perigosos elementos radioativos, declarou o professor P. Piquard, num discurso pronunciado hoje nesta cidade.

O professor Biquard, secretário-geral, para a França, da Federação Mundial dos Trabalhadores Científicos, representa o professor Joliot-Curie no Conselho Mundial Pró-Interdição das Armas Atômicas.

O professor precisou que esses elementos radioativos incluem elementos marcados: "strongium-90" e "carbono-14". Esses dois elementos foram detectados na Grã-Bretanha na pele e nos ossos de carneiros bem como nos intestinos das crias. Se continuarem as explosões experimentais, continuou o professor, a humanidade se encontrará em perigo mortal.

ESTÃO CHEGANDO AS MELHORES "CARTAS"

Maior êste ano do que nos anteriores, o interêsse pela "Carta a Meu Pai" — Na próxima semana os resultados finais

Foi considerável êste ano o aumento de interêsse manifestado pelos escolares desta Capital e dos Estados no concurso "Carta a meu Pai". Aliás, não nos surpreendeu êste movimento dos nossos estudantes, pois há vários anos o DIARIO CARIOCA vem se esforçando por introduzir o salutar hábito de certames educativos entre a nossa mocidade.

Em 1954, ao lançarmos, com absoluta prioridade na Imprensa, a "Carta a Meu Pai", tivemos ocasião de predizer o sucesso que causaria aquela nossa iniciativa educacional. Eis que o fruto dos anos anteriores se fêz agora sentir e, assim, não será exagerado afirmar que a "Carta a Meu Pai" alcançará no ano vindouro uma participação tão numerosa quanto o seu congênere do "Dia das Mães".

RESULTADOS PARCIAIS"

Relacionamos abaixo as melhores redações de vários estabelecimentos de ensino, que habitualmente prestigiam nossos concursos, trabalhos êsses que serão agora encaminhados à Comissão Julgadora, para classificação final.

COLE'GIO METROPOLITANO

Aldo Joia Dias, João Carlos dos Santos Costa, Jorge Freitas de Moura, Afda Mantuano, Maria Sebastiana Martins Bogea, Maria Cristina Coimbra, Almir Pereira Monteiro, Adilson Albuquerque Ennes, Luciano Henrique Bedet, Isa da Costa Corletto, Lisette de Carvalho, Sérgio Nunes, Luis Sérgio Sousa dos Santos Maria Lourdes Gonçalves, Vilma Cardoso da Silva, Anibal Coré, Fernando Cesar de Almeida, Nelson Correia, Eci Barreiros Valim, Jorge Clemente da Silva, Flávio Salgado, Jorge Bonneti, Antônio Gomes, Antônio F. Rebito, Edler Cabral, Silvia Lúcia Martins da Silva, Evandro Miranda, Carniem Lúcio, Maria Célia, Milton Nassar Cavalcanti, Erico Couto, Marco Júlio de M. Pinto.

GINÁSIO LARANJEIRAS

Ana Maria Fernandes e Dalva Benita Gomes Fernandes.

COLE'GIO PAIVA E SOUSA

Marlene Pereira Romero, Narainá de Aquino, Marly Angela de Aguiar Gils, Ivette da Silva Amorim, Marli Pereira Romero, Maria de Lourdes Pires, Helena Caimão Pereira, Angélica Marques Barbosa, Sampson Rozemblat, Alzira Horácio de Sousa, Dario de Sousa Pereira, Maria Elizabeth Gomes Ribeiro.

INSTITUTO LA-FAYETTE

Raul José Cortes Marques, Luis Brun de Almeida e Sousa, Aluísio Chada, José Guilherme, Maria da Paz Brandão Ferraz, Anaíe Pereira Jucá, Maria Helena Machado.

Amanhã continuaremos a publicar novos trabalhos recebidos.

Escolares empenhados na Campanha Contra a Tuberculose

A Secretaria de Educação e Cultura do D. F., considerando a oportunidade de despertar e desenvolver o sentimento de solidariedade humana que deve ser cultivado nas crianças e nos adolescentes e considerando digno de todo o louvor a Campanha Financeira de Antituberculose que se está processando em todo o Brasil promovida pela Federação das Sociedades de Tuberculose, resolveu instituir nos estabelecimentos de ensino subordinados àquela Secretaria um movimento de auxílio à referida Campanha, que será precedido nos colégios municipais por palestras, que focalizem os seus nobres e patrióticos objetivos.

As contribuições serão feitas em caráter rigorosamente facultativo, mediante a entrega do selo correspondente.

Cursos de Estudos Brasileiros

Extensão Universitária

O Serviço de Cursos e Conferências da Casa do Estudante do Brasil avisa ao público que se encontram abertas as inscrições para o Curso de Estudos Brasileiros, em 36 conferências, sob a direção do prof. Castro Barreto, às 3as. e 6as.-feiras das 17.30 às 18.30, no Salão Nobre da CEB, Rua Santa Luzia, 305 — Esplanada do Castelo.

As conferências por renomados mestres não pretendem ter por objetivo a formação de especialistas, mas a informação do público universitário sôbre os vários territórios da Cultura, dada a extensão, a complexidade e a dicotomização dos conhecimentos atuais.

Programa de agôsto e setembro

1 — A política colonial e a expansão do Brasil: A era revolucionária e a fundação do Império: A política imperial, sua evolução até o advento da República: Professor Joaquim Ribeiro — Dias: 10, 14 e 17 de agôsto.

2 — Formação e evolução do povo brasileiros: Os autoctones, o povoador branco e o negro transladados: Relação de raças e miscigenação: Professor Castro Barreto — Dias: 21, 24 e 28 de agôsto.

3 — História da evolução dos transportes terrestres no Brasil: Do advento das Ferrovias até o presente: Rodovias e sua utilização: Professor Iraquí Pôrto Iguarra — Dias: 31 de agôsto, 4 e 5 de setembro.

4 — A alimentação do povo brasileiro: nos primeiros tempos, nos períodos colonial e nacional: A contribuição das três culturas: Professor Castro Barreto — Dias: 11, 14 e 18 de setembro.

5 — Geografia humana do Brasil. Parte física, povoamento e população. Prof. Fabio Macedo Soares — Dias: 21, 25 e 28 de setembro.

O Curso expedirá certificado para quem tiver frequência igual ou superior a 75% de suas aulas.

INFORMAÇÕES — Para maiores informações queiram se dirigir pessoalmente à secretaria da CEB ou telefone para 42-8135, no horário das 11 às 17.30 horas. Inscrições com d. Sylvia Cruz, no endereço acima.

A obra de Portinari admirada em Israel

O pintor Cândido Portinari vai publicar um livro de gravuras, baseado nos croquis que fêz durante uma excursão realizada em Israel, segundo declarou, ao deixar, há poucos dias, aquele país, onde foi hóspede do Instituto Cultural Israel-Brasil.

Comentando a sua visita, Yona Fischer escreveu, no jornal Lamernay, confessando-se receosa de que suas palavras não estivessem à altura do artista. Portinari sabe bem o que tem diante dos olhos. — disse a jornalista, — nada lhe impedindo de definir-se para ela ou aquela escola, e que sua exposição, em si mesma, ultrapassou qualquer esfôrço para lhe narrar a vida e a personalidade. Sua obra é a expressão do artista, disse. Impressionou-se a artista com o mural "Guerra", que o pintor brasileiro preparou para o Palácio das Nações Unidas, em New York, bem como a identidade entre outras telas a óleo, particularmente os "Companheiros" e "Menino Chorando", na qual vê o que chama de uma "maravilhosa fusão entre o assunto trágico, desenhado de forma realista, e a luz clara, sôbre êle projetada, que parecia contrastar com o tema". Fala afinal, sôbre os desenhos do artista e as fotografias das suas obras que não poderão ser levadas para Israel, dentre as quais os murais existentes no Ministério da Educação e Cultura, do Rio de Janeiro, e os da Igreja da Pampulha, em Minas Gerais, na qual teve a colaboração do arquiteto Oscar Niemeyer.

No seu embarque, de regresso ao Brasil, o pintor brasileiro foi acompanhado até o aeroporto pelo sr. M. Tov, da Divisão Latino-Americana do Ministério das Relações Exteriores, pelo Cônsul do Brasil, sr. L. Fontoura, e pelo sr. M. Schneerson, do Instituto Cultural Israel Brasil.

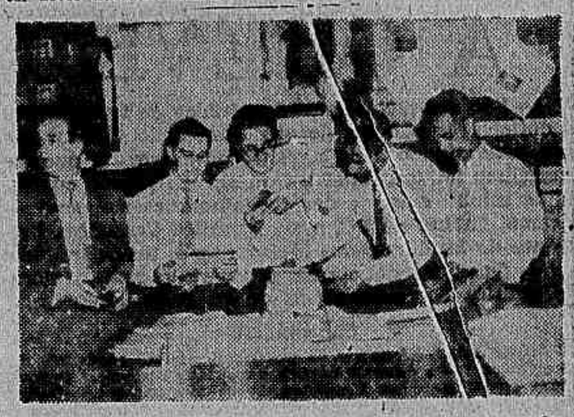

Futuros economistas atarefados com os trabalhos de preparação da I Semana dos Estudantes de Economia

PRIMEIRA SEMANA DOS ESTUDANTES DE ECONOMIA (U D F.)

O Diretório Acadêmico da Faculdade de Ciências Econômicas da UDF, programou a realização da I Semana dos Estudantes de Economia para o período de 20 a 25 do corrente mês

Esta Semana, a primeira a ser realizada entre estudantes da especialidade, constará de debates, conferências e palestras, nela tomando parte professôres ilustres que prestigiarão assim o movimento cultural dos acadêmicos de Ciências Econômicas da U.D.F.

PROGRAMA DA I SEMANA

Publicamos abaixo o programa a I Semana, informando que as conferências serão realizadas no Salão Nobre da Faculdade na Rua da Constituição 71 - 2º andar.

208/56. — Segunda-feira, às 20 horas:

I — Instalação da Semana — presidência de honra do dr. Albano Raimundo da Fonseca Marques — Diretor da Faculdade.

II — Instalação do Fórum de Debates Econômicos da Faculdade — Criado pelo Diretório Acadêmico.

III — Conferência do Sociólogo Americano, professor H. C. Brearley — Diretor do Departamento de Sociologia do "George Peabody College for Teachers de Nashville, Tennessee — EE. UU.

IV — Televisão-Rio — Programa "Ciência Moderna". Mêsa redonda sôbre a direção do engenheiro civil, dr. Helmany Murtinho, às 23 horas.

21/8/56 — Têrça-feira, às 20 horas:

I — Conferência — Professor José da Silva Guimarães — Catedrático da Cadeira de Ciências das Finanças, 9

Tema: "Considerações Sôbre o Crédito Público".

II — Inauguração na "Biblioteca Adam Smith" do D.A. de novos livros.

22/8/56 — Quarta-feira, às 20 horas:

I — Conferência — Professor Aluisio B. Peixoto da Fundação Getúlio Vargas e Professor das Cadeiras de Valôr e Formação de Preços (I e II) da Faculdade.

Tema: "Inflação e Desenvolvimento Econômico.

23/8/56 — Quinta-feira, às 20 horas:

I — Conferência — Professor Humberto Montano — Vice-diretor da Faculdade e professor da Cadeira de Comércio Internacional e Câmbios.

Tema: Exército Agronômico.

/24/8/56 — Sexta-feira, às 20 horas:

I — Conferência — Sociólogo Americano — Prof. H. C. Brealey.

Tema: "Recentes Modificações no Capitalismo nos Estados Unidos".

25/8/56 — Sábado, às 16 horas:

I — Conferência — Professor Luiz F. Gurjão Leite de Vasconcelos, da Fundação Getúlio Vargas e professor da Cadeira de História das Doutrinas Econômicas da Faculdade.

Tema: "Crescimento da População em Período de Revolução Industrial".

II — Encerramento da 1. Semana dos Estudantes de Economia da UDF.

Oradores: Dr. Albano Raimundo da Fonseca Marques, Diretor da Faculdade; Acadêmico Geraldo Machado Carneiro Presidente do D.A.

Formação de Psicologistas Profissionais

Realizar-se-á hoje, dia 10, às 17 horas, no anfiteatro da 15a. Enfermaria da Santa Casa de Misericórdia, a aula inaugural do novo "Curso de Formação de Psicologistas", organizado pelo Instituto de Psicologia Aplicada da Pontifícia Universidade Católica do Rio de Janeiro.

Trata-se de um curso universitário, de três anos e meio, com aulas diárias, seminários de discussão, colóquios, trabalhos práticos e estágios sob a orientação de um corpo docente especializado com a finalidade de fomar profissionais especializados em Psicologia Aplicada e pesquisadores para as equipes de investigação.

As inscrições continuam abertas, somente no horário entre 17 e 20 horas na 15a. Enfermaria da Santa Casa, Rua Santa Luzi, 206, 1º andar, onde se acha instalado o Departamento de Cursos do Instituto de Psicologia Aplicada da Universidade Católica. Informações poderão ser obtidas pelo tel.: 46-5966.

Conclusões da 1.ª página

Kremlin apoia o Egito . . .

NOVAS ACEITAÇÕES

Além da Rússia, comunicaram sua aceitação ao convite britânico para a conferência de Londres: Espanha, Paquistão e Japão.

CONGRESSO DE COLOMBO

DJAKARTA, 9 (AFP) — "A Indonésia convidá as potência de Colombo, bem como o Egito, para uma conferência separada a respeito de Suez", anunciou hoje o primeiro ministro indonésio Ali Sastroamidjojo. Esclareceu o primeiro ministro que ainda não haviam sido expedidos os convites oficiais.

São as seguintes as potências de Colombo: India, Paquistão, Indonésia, Birmânia e Ceilão.

O BRASIL E SUEZ

LONDRES, 9 (AFP) — Um importante jantar reune hoje à noite, na Embaixada do Brasil nesta capital, diversos embaixadores acreditados em Londres e o ministro britânico dos Negócios Estrangeiros, sr. Selwyn Lloyd e alguns de seus colaboradores.

O jantar é oferecido pelo Embaixador do Brasil, sr. Samuel de Sousa Leão Garcia, em honra do chefe do Foreign Office. Foram também convidados os embaixadores de Portugal e da Itália, srs. Pedro Theotonio Pereira e Vittorio Zoppi, o Ministro de Estado britânico, lord Reading, o Subsecretário de Estado Permanente do Foreign Office, sir Ivome Kirkpatrick, e os srs. A. B. Castelo Branco e Geraldo de Carvalho Sijtos, Ministro Conselheiro e 1.o Secretário da Embaixada brasileira.

JANTAR IMPORTANTE

Em razão do caso de Suez, êsse jantar se reveste de particular importância. O sr. John Foster Dulles já não os embaixadores da América Latina em Washington ao corrente das recentes conversações triangulares de Londres e do ponto de vista norte-americano. O sr. Selwyn Lloyd poderá, por seu turno, aproveitar a ocasião proporcionada por êsse jantar para explicar ao representante do Brasil e dos dois países convidados para a próxima conferência de Londres — a Itália e Portugal — a atitude do seu Govêrno.

O Brasil está grandemente interessado no futuro do Canal de Suez. Se os seus navios não se utilizam dessa via dágua, cêrca da metade dos seus abastecimentos em petróleo bruto e parte das suas importações de petróleo semi refinado passam pelo Canal.

No ano passado, num total de importações de petróleo bruto de 3.513.056 toneladas, transitaram pelo Canal de Suez 1.667.122 toneladas, das quais 776.823 de procedência da Arabia Saudita e 891.834 de Koweit.

COMENTÁRIO SÔBRE EDEN

PARIS, 9 (AFP) — E' a primeira vez, na história contemporânea e em período de paz, que um chefe de govêrno preconiza a derrubada de um regime político de um estado estrangeiro", declarou hoje à noite o cronista da emissora do Cairo, num primeiro comentário difundido sôbre as declarações ontem feitas pelo sr. Anthony Eden, a respeito da nacionalização da Companhia do Canal de Suez.

"O sr. Eden, declarou principalmente a emissora considera o coronel Nasser como um obstáculo à liberdade de navegação do Canal de Suez. Afirmou que não podia ter confiança na palavra de nosso chefe de govêrno. Assim, os países eisão invertidos, pois podemos fornecer dezenas de exemplos sôbre a duplicidade britânica, nos assuntos internacionais".

DEFORMAÇÃO CONSCIENTE

Depois de haver afirmado que a Grã-Bretanha violava a Carta das Nações Unidas, quando se esforçava por solucionar um litígio de natureza internacional, fora da ONU, a emissora do Cairo acusou o chefe do govêrno britânico de haver conscientemente deformado o lado jurídico da questão, a fim de conquistar os seus ouvintes para os seus projetos belicistas".

E concluiu o comentarista da emissora egípcia: "A respeito de tôdas as mentiras e dessas calúnias, o Canal de Suez permanecerá como propriedade do Egito e continuará a serviço de tôda a Humanidade, sem distinção".

Presidirá prefeito comemoração da Semana do Poeta

Hoje, às 10 horas, na Galeria dos Empregados no Comércio, será inaugurado pelo embaixador Negrão de Lima, Prefeito do Distrito Federal e presidente de honra dos festejos da "Semana de Gonçalves Dias", um medalhão de bronze, com a efígie de Victório da Costa, grande educador e amigo particular do imortal poeta patrício cuja memória é homenageada, pela segunda vez, pela Associação dos Empregados no Comércio.

Dois congressos no Est. Rio: tuberculose e doenças do torax

O IX Congresso Nacional de Tuberculose e o IV Congresso Brasileiro de Doenças do Torax realizar-se-ão, simultâneamente, de 27 de novembro a 1.º de dezembro vindouro, respectivamente, em Niterói e em Petrópolis, no Estado do Rio.

Nos referidos congressos, que contam com o apoio do Govêrno Federal, através do Serviço Nacional de Tuberculose, serão debatidos quatro temas, assim discriminados: no de Tuberculose "Alterações Bacteriológicas Provocadas pela Quimioterapia da Tuberculose e suas Repercussões Clínicas"; Avaliação do Tratamento Cirúrgico da Tuberculose Pulmonar" e "O Problema da Tisiologia e a Formação de Técnicos" e no de Doenças do Torax, "Tumores do Mediastino"

ORGANIZAÇÃO E RECEPÇÃO

Empossada recentemente, encontra-se em plena atividade a Comissão Organizadora dos dois congressos, que é constituída pelos srs. Nelson Etienne Douat e Antonio Abuhnaman; vice-presidentes, drs. José Amélio e Carlos Antônio da Silva; 1.º secretário, dr. Gil Alves de Lima; 2.º secretário, dr. Valdil Siqueira Soares; e dr. Oscar de Macedo Soares, tesoureiro. A Comissão Científica: drs. O. Mufulo da Veiga, presidente; Alberto Hammerli, Edídio Guertzenstein, Francisco Benedetti, Valois Soute e Washington Pinto. A Comissão de Finanças: drs. O. Macedo Soares, pres. drs. Carlos Carvalho Leite, Cícero Peçanha, José de Andrade Pinto, Manoel de Olivais e Plínio Cantarino. A Comissão Social: dr. Floriano Feltrin, presid.; Armando Maurício, Ivanir Friedman, J. Soares Fernandes, João Manoel de Castro e dra. Valeda Saldanha Santos. A Comissão de Hospedagem e Recepção é integrada, pelos srs. Jorge Mendes Lages, presidente; Antônio Caldas, Estevam de Freitas, J. Sabino Pinho Filho, Jorge de Azevedo Falcão e Miguel F. Pereira. A Comissão de Imprensa e Divulgação: drs. Fernando Seidl, presidente; drs. Lindolfo Olivais Filho, Luis Rodrigues Ribeiro, Paulo Martins Tavares e jornalistas d. Maria de Lourdes Freitas Pacheco e Valdemar Batista Calmon. A Comissão de Anais: drs. Luiz Picone, pres. Atila Castro, Décio Lobo Azevedo, Ernani Duarte Felipe Sayeg, Lourival Beda, Milton Cerqueira Leite e Nelson Santos Pena.

Em Pistóia d. Sara Kubitschek

ROMA, 9 (AFP) — A senhora Sara Kubitschek, esposa do Presidente do Brasil, e sua filha acompanhadas do Embaixador do Brasil na Itália e da senhora Adolpho Alencastro Guimarães, bem como do Cônsul do Brasil em Florença visitou o Cemitério Militar Brasileiro de Pistoia, onde repousam os restos dos soldados mortos no decurso da Campanha da Itália, de 1944-45.

A senhora Kubitschek depositou ramos de flores sôbre os túmulos, tendo assinado o registro de honra, do Cemitério.

Constituída a Seção Bras. da Comissão Mista Brasil-Bolívia

O presidente Juscelino Kubitschek assinou decreto, na pasta das Relações Exteriores designando, para constituírem a Seção Brasileira da Comissão Mista Brasil-Bolívia, criada pelo oConvênio de Comércio Brasileiro-Boliviano, de 23 de dezembro de 1953, a reunir-se em La Paz, a partir de 15 do corrente mês, na qualidade, respectivamente, de chefe, ministro Celso Raul Garcia; e membros, srs. Fernando Bergstein, Secretário de Embaixada, Jorge Pais de Carvalho, srs. Irilo Otavio de Figueiredo Pessoa, Emerson Nunes Coelho, Fernando de Oliveira e cônsul Guilherme Weinschenck.

Juscelino na Ordem dos Advogados

O presidente Juscelino Kubitschek comparecerá, às 10 horas de amanhã à sede da Ordem dos Advogados, para assistir à posse da nova diretoria da Ordem.

O convite ao Chefe do Govêrno foi levado, ontem, ao Catete, pelos srs. Seabra Fagundes, atual presidente da instituição, e Nehemias Gueiros, eleito por unanimidade para o mesmo cargo.

Parque infantil em Salvador em homenagem à Bahia

Face ofício da Câmara Municipal da cidade do Salvador, o Presidente da República, como homenagem à Bahia na sua data magna, autorizou a lavratura de convênio entre o Govêrno Federal e a Prefeitura daquela cidade, para construção de um dos parques pioneiros de recreação infantil, cujo projeto foi aprovado pelo Ministério da Educação e Cultura.

Conferência do gen. Maurell Filho

Realiza-se hoje às 17 horas, no Itamaraty, a segunda aula do Ciclo de Estudos "O Desenvolvimento Econômico do Brasil e a Assistência Técnica", que será proferida pelo general Emílio Maurell Filho, em tôrno do tema "Fatôres Econômicos do Potencial Militar da Nação".

Na Câmara...

(Conclusão da 3ª página)

ta sôbre todos os parlamentares que se reelegeram.

"Porque a "Tribuna de Imprensa" não vomita logo o nome dêsse deputado"? — indagou, em tom ríspido, o deputado Flores da Cunha. Respondeu o orador que isto não havia sido feito por uma razão muito simples: até agora o Govêrno argentino não revelou o nome dêsse parlamentar.

Vai integrar a delegação à Conferência Internacional de Serv. Sociais

O presidente Juscelino Kubitschek assinou decreto, na pasta das Relações Exteriores, designando Luís Carlos Macini para, na qualidade de Chefe, integrar a Delegação do Brasil na VIII Conferência Internacional de Serviços Sociais que se realizará em Munique no corrente mês.

Conclusões da 12.ª página

Interior de . . .

CAÇA AO MACACO

Os subdelegados Antônio e Pasqualli e investigador Eli promoveram, então, trabalhos a caça ao mono nos telhados e beiras da nave, tentando espantá-lo pela clarabóia, sem obter resultado. As 20 horas, quando chegou uma guarnição do Corpo de Bombeiros, cujos componentes fizeram evacuar o templo, o macaquinho resolveu, espontâneamente, devolver aos fiéis o silêncio e a calma, abandonando a igreja.

Acôrdo . . .

ancilostomose, hidatidose, filariose e Doença de Chagas, devendo ser mantidas as atividades de escritório, laboratório e de campo nas cidades de Florianópolis, Joinville, Itajaí, Blumenau, Brusque e São Francisco e completada a instalação de um setor de trabalho em Criciuma.

Pão: expectativa...

fermento	2%
sal	2%
açúcar	2%
banha	2%
creme de milho (para pulverização	1,5%

O projeto

Objetivando normalizar o fornecimento de pão à população carioca, o vereador Valdemar Viana apresentou, um projeto de lei, determinando que as padarias funcionem das 5 às 22 horas nos dias úteis e das 7 às 20 horas nos domingos e feriados.

O projeto prevê a punição dos infratores com enquadramento na Lei de Economia Popular e garante aos trabalhadores todos os direitos assegurados na Consolidação das Leis do Trabalho, tais como adicionais sôbre o serviço noturno.

Motivos

O projeto apresentado pelo vereador Valdemar Viana foi motivado pelos horários irregulares que vêm sendo observados pelas padarias com sensível prejuízo para o público. Pretende, assim, disciplinar o funcionamento dos estabelecimentos, de forma que os consumidores não fiquem sujeitos à vontade individual de cada comerciante.

Vem ao Rio o Emb. Extraordinário do Govêrno espanhol

Em visita a esta Capital, é esperado, amanhã, o Embaixador Extraordinário do Govêrno Espanhol, sr. José Ibañes Martins, Presidente do Conselho de Estado da Espanha e ex-Ministro de Educação Nacional daquele país.

O "Centro Cultural Recreativo Español" homenageará o ilustre visitante, oferecendo uma recepção em sua sede, na Rua Pinheiro Machado n. 60 à qual comparecerão o Embaixador da Espanha nesta Capital e altas autoridades.

Transporte de mudas e amostras minerais

O presidente Juscelino Kubitschek face a exposição de motivos do Ministro da Agricultura autorizou o adiantamento da importância de duzentos mil cruzeiros para ocorrer às despesas de acondicionamento e transporte de mudas em proveito do reflorestamento no país. Mostrou-se, também, de acôrdo o Presidente da República, com idêntica solicitação daquele Ministério para a concessão, em regime de adiantamento, da cifra de Cr$ 25.000.00 para ocorrer ao acondicionamento e transporte de amostras minerais e de instrumentos para classificação de minério.

Decretos no CNABE

O presidente Juscelino Kubitschek assinou decretos, no Conselho Nacional de Aguas e Energia Elétrica, do Ministério da Agricultura,

autorizando a Companhia Brasileira Carbureto de Cálcio a construir uma linha de transmissão ligando as usinas Ana Maria e Guary, de sua propriedade, à Central Elétrica do Piauí, S. A., no Estado de Minas Gerais;

— transferindo, de Manoel Horta Filho para Bernardes & Machado, a concessão para a produção e distribuição de energia elétrica no distrito de Lavrinhas, município de igual nome, Estado de São Paulo; e,

autorizando a Companhia Hidrelétrica do Rio Pardo a instalar no município de São João da Boa Vista, no Estado de São Paulo, um grupo diesel-elétrico de 1.000 KWs, que lhe foi cedido pelo regime de comodato, pelo Departamento de Águas e Energia Elétrica do Estado de São Paulo.

Reforma da Previdência Social

O Presidente da República assinou decreto, modificando a composição da comissão constituída pelo decret n. 39.306, de 22 de mai de 1956, para elaborar o anteprojeto de lei relativa à reforma da atual estrutura da previdência social. De acôrdo com o novo decreto, essa comissão deverá, também, ser integrada por um representante da classe médica, a ser escolhido pelo Presidente da República.

LLOYD BRASILEIRO - Patrimonio Nacional

Escritório Central: Rua do Rosário 2/22

Tel. 23-1771

Passagens: Avenida Rio Branco, 44/46

Tel. 43-1247

NORTE

D. PEDRO II (Paquete)

Sairá à 23 do corrente, às 15 horas, para: SALVADOR E RECIFE.

JANGADEIRO (Cargueiro) (VG. 126 I)

Sairá para SALVADOR — MACEIO' — RECIFE — NATAL E CABEDELO.

SUL

BANDEIRANTE (Cargueiro) (VG. 62 V)

Receberá cargas nas Docas, até 11 do corrente.

Sairá para: SANTOS — RIO GRANDE — PELOTAS E PORTO ALEGRE.

AVISO

Qualquer alteração na data de saída dos navios, será publicada neste mesmo local.

Rio de Janeiro, 5 de agôsto de 1956. — Danilo.

EUROPA

(SAÍDAS DO RIO)

LÓIDE PANAMÁ'

Sairá a 13 do corrente, para: VITÓRIA — BARRA DE ILHÉUS — SALVADOR — RECIFE — HAVRE — LONDRES — ANTUERPIA — ROTERDAM — BREMEN e HAMBURGO.

LÓIDE CANADÁ'

Sairá a 11 do corrente, para: VITÓRIA — BARRA DE ILHÉUS — SALVADOR — RECIFE — DAKAR — CASABLANCA (opcional) — LISBOA — LEIXÕES — BARCELONA — MARSELHA — NÁPOLES — LIVORNO e GÊNOVA.

AMÉRICA DO NORTE

SAÍDA DO RIO'

LÓIDE HONDURAS

Sairá a 26 do corrente, para: VITÓRIA — HOUSTON e NEW ORLEANS.

LÓIDE CHILE

Sairá a 13 do corrente, para: BARRA DE ILHÉUS — TRINIDAD e NEW YORK.

AMÉRICA DO NORTE

SAÍDA DE SANTOS

LÓIDE HONDURAS

Sairá a 25 do corrente, para: VITÓRIA — HOUSTON e NEW ORLEANS.

LÓIDE CHILE

Sairá a 12 do corrente, para: BARRA DE ILHÉUS — TRINIDAD E NEW YORK.

Casou-se o deputado trabalhista britânico

LONDRES, 9 (*AFP*) — O sr. Emmanuel Shuinwell, deputado trabalhista e ex-ministro da Guerra, casou-se hoje com miss Dinan Meyer, de 54 anos, diretora de um pequeno banco particular.

O sr. Shinwell, que recentemente retirou-se da Comissão Executiva do "Labour Party" "para dar lugar a um moço", conta 71 anos de idade e estava viúvo desde 1954.

O Brasil no XIX Cong. Internacional de Compositores

O Presidente da Repblica assinou decreto, na pasta das Relações Exteriores designando, sem ônus para o Tesouro Nacional, a seguinte Delegação para representar o Brasil no XIX Congresso Internacional das Sociedades de Autores e Compositores, que se realizar em Hamburgo, em setembro próximo: srs. deputado Humberto Teixeira, Joracy Camargo Manuel Cavalcanti, Osvaldo Nery Santiago, Cristóvão de Alencar e Carlos Alberto Ferreira Braga.

Remoção de diplomatas

O presidente Juscelino Kubitschek assinou decretos, na pasta das Relações Exteriores, removendo, "ex-officio", no interêsse da Administração os diplomatas João Navarro da Costa, da Secretaria de Estado para Cônsul Geral em Vigo, e José Maria Reis Perdigão, da Secretaria de Estado para Cônsul em Rosário.

PREPARAM, CONTRA O BRASIL . . .

lhões de sacas, conforme oficialmente divulgado ontem pelo IBC, contrariando prognósticos dos interessados em impor medidas favoráveis aos especuladores.

A técnica da especulação visa o momento da liquidação dos "contratos" de setembro, na bôlsa de Nova York. Em vista de peculiaridades da situação cafeeira na Colômbia, acredita-se possível uma crise de abastecimentos, nesse período, com consequente alta nos preços internacionais. Os especuladores e seus aliados visam acentuar ainda mais essa crise, ampliando-a artificialmente, para liquidarem com lucro as posições que estão adquirindo atualmente.

O GOLPE PASSADO E O ATUAL

Os especuladores congregados para o novo golpe têm motivos para tranquilizar-se quanto à possibilidade de prejuízos. Em 1954 foi o Tesouro Nacional que arcou solitàriamente com os danos da aventura: os êstoques de café em grão, tornados invendáveis, foram transferidos por *Sete Bilhões de Cruzeiros* à Comissão de Financiamento da Produção e às posições compradas pelos especuladores na Bôlsa de Nova York foram empurradas para o Banco do Brasil, que, em segredo, sem ninguém saber, pagou de seus cofres prejuízos superiores a *Doze Milhões de Dólares*.

E' êste o golpe que se quer agora repetir. E se repetirá se o Govêrno não tomar as providências que deve, para evitá-lo.

Debaixo de . . .

verificarem que não existe para nós o problema a que aludiram". Sem embargo, sabe-se todavia que o novo presidente, sr. Stilles Zunzo, homem comedido e prudente, anseia por reconstituir o Exército boliviano, senão por motivos pelo menos por uma questão de tranquilizar a opinião continental sôbre o desenvolvimento do govêrno revolucionário da Bolívia.

A oposição, pelo que se viu das manifestações realizadas, é feita em La Paz pelos estudantes e a classe média, contando com o estímulo da elite intelectual. Mas as dificuldades causadas pela inflação, com a crise de abastecimento do país, estendem a área oposicionista, integrando nelas o operariado urbano que ameaçou deflagrar na véspera da posse uma greve geral. Existe assim intranquilidade política e popular, mas o fato é que os dois e meio milhões de índios e os quarenta e tantos mil mineiros armados de metralhadoras, fuzis e mosquetões, tendo às costas mochilas rústicas cheias de dinamite, com as quais ganharam à revolução — encontram no regime de facilidades que lhes permitem sustentar com esperança a revolução boliviana.

Debaterão progresso técnico-industrial iniciativa do CNP

Técnologistas de todo país, representando dezesseis entidades especializadas, estarão presentes à Reunião dos Técnologistas Nacionais, que se realizará nesta Capital, nos dias 17 e 18 do corrente, por iniciativa do Conselho Nacional de Pesquisas.

Visa essa reunião a possibilitar àqueles técnicos, com outros do Setor de Pesquisas Tecnológicas e da Diretoria Geral da Divisão Técnico-Científica do mesmo Conselho, debates sôbre sugestões para um programa do desenvolvimento dêsse ramo de atividades que tanto interessa ao progresso técnico-industrial do país.

RECOMENDAÇÕES PRÉVIAS

A Divisão Técnico-Científica do Conselho Nacional de Pesquisas recomendou às entidades convidadas e que participarão do certame, que os seus representantes levem por escrito, à Reunião, sugestões consubstanciando medidas referentes a determinados pontos.

Tais sugestões são: a) um programa definido dos trabalhos a serem realizados; b) prazo e local para a execução dêsse programa; c) montante do auxílio a ser pleiteado; e, d) facilidades com que contará a entidade que solicitará o auxílio para fazer as pesquisas desejadas.

Entidades participantes

Especialmente convidadas, participarão da Reunião as seguintes entidades:

Instituto de Pesquisas Tecnológicas de São Paulo, Instituto Tecnológico de Aeronáutica, Instituto Tecnológico do Estadó dó Rió Grande dó Sul, Instituto de Tecnologia e Pesquisas de Sergipe Instituto de Tecnologia Industrial de Belo Horizonte, Escola Politécnica de S. Paulo, Escola de Engenharia Mackenzie, Escola de Engenharia de Pernambuco, Escola de Engenharia do Pará, Instituto Eletrotécnico de Itajubá Instituto Nacional de Tecnologia, Escola Nacional de Engenharia Escola Fluminense de Engenharia, Escola Politécnica da Universidade Católica, Escola Nacional de Química e Clube de Engenharia.

ANO XXIX — RIO DE JANEIRO, SEXTA-FEIRA, 10 DE AGOSTO DE 1956 — N. 8.612

Diario Carioca

☆ Fundador: J. E. DE MACEDO SOARES ☆

PÃO: EXPECTATIVA PARA NOVO PREÇO

JANGO NÃO ORDENOU A GREVE

— São completamente destituidas de fundamento as notícias propaladas de que o sr. João Goulart me teria determinado a deflagração de greves. O que me aconselhou foi continuar a luta em defesa dos interêsses de minha classe e dos trabalhadores em geral — afirmou, ontem, no DC, o sr. Benedito Cerqueira, Presidente do Sindicato dos Metalúrgicos, acrescentando:

— Qualquer notícia em contrário é mera exploração política dos adversários do sr. João Goulart.

MODERAÇÃO

— Apresso-me — confessa o sr. Benedito Cerqueira — a desmentir essas notícias, porque atribuiram à minha pessoa, declarações de que o Vice-Presidente da República teria dado instruções aos dirigentes sindicais para a adoção de medidas drásticas nas campanhas em curso. Ao contrário, quando estive com o sr. João Goulart, recebi todo o incentivo para o desenvolvimento das campanhas sindicais, mas com o apêlo para que conduzisse minha classe ou meus liderados com tôda a moderação, tendo em vista que a situação econômica e política do país não comporta movimentos que possam afetar à ordem social.

PROSSEGUE

— E' preciso deixar bem claro, porém — continua o sr. Benedito Cerqueira — que a moderação pedida pelo sr. João Goulart não quer dizer cessação das campanhas sindicais. O Vice-Presidente da República, em suas reuniões com os dirigentes classistas, tem reconhecido a necessidade do prosseguimento das campanhas reivindicatórias para que os trabalhadores obtenham melhores condições de vida, embora abstenha-se de greve e outros movimentos drásticos.

COOPERATIVISTAS E JK

A fim de solicitarem ao Presidente da República a concessão de créditos para os organismos cooperativistas do país, estiveram, ontem, no Catete (foto), avistando-se com o Presidente Juscelino Kubitschek, os delegados da Federação das Uniões das Cooperativas Nacionais

Projeto de funcionamento de padarias

A segunda experiência de fabrico do pão popular (visando apurar o custo real do pão e se se justifica o seu aumento de preço), programada pela COFAP para efeito de apurar lucros e prejuízos, realizou-se ontem na Padaria n.º 1 do Estabelecimento Central de Subsistência do Exército, situada em Benfica, experiência igualmente pública como a da véspera no Quartel da Polícia.

Assim, enquanto se procede à apuração do custo real do pão tabelado, tôdas as outras atividades estão suspensas entre panificadores e COFAP. As padarias, obedientes às instruções reservadas do Sindicato da Classe, estão fabricando, apenas, o artigo tabelado, com os estoques de farinha de que dispõem. E a Comissão, empenhada no esclarecimento do caso, não realizou sua costumeira reunião plenária de ontem.

NA PADARIA DO EXÉRCITO

Estiveram presentes à demonstração o coronel Frederico Mindelo e o sr. Ciufo, Presidente do Sindicato dos Panificadores, além de jornalistas e militares do Serviço de Subsistência do Exército. Dirigiu a operação técnica o gestor da padaria, tenente Jônatas Luciano, que deu início ao ato repesando dois sacos de farinha de trigo, desmancho da mercadoria, sua mistura na forma regular e, por fim, a preparação.

DADOS NÃO COMPUTADOS

Tal como na experiência feita na padaria da Polícia Militar, os cálculos do Estabelecimento Central de Subsistência do Exército não incluiram, para verificação dos preços, os seguintes elementos: lenha ou energia elétrica, salários, impostos, taxas diversas e margem de lucro. Normalmente, para a produção de massa equivalente a 150 quilos de farinha de trigo (3 sacos) as despesas alcançam Cr$ 1.618,00. E cada 50 quilos de farinha preparada produz, em média, 300 a 335 "bisnagas" de 200 gramas, cada, tabelada em Cr$ 2,80.

FÓRMULA EMPREGADA

Segundo dados fornecidos à imprensa, pelo gestor-tenente a fórmula empregada na fabricação do pão semelhante ao tipo popular das padarias civis, foi a seguinte:

farinha de trigo 100%
água 60%

(Conclui na 11ª página)

Acôrdo contra endemia rural

Um acôrdo entre o Ministério da Saúde e o Estado de Santa Catarina, para o combate às endemias, acaba de ser firmado pelo prof. Maurício de Medeiros e o governador Jorge Lacerda, estando prevista a aplicação de DDT na zona malarígena, o combate ao tracoma e a inúmeras outras doenças predominantes na região.

Contribuindo com Cr$ ....., 1.500.000,00, a serem empregados na aquisição das utilidades necessárias ao cumprimento do acôrdo que vigorará por quatro anos, o Estado de Santa Catarina terá, em contrapartida, tôda a assistência medicamentosa necessária, instalação de laboratórios e elementos técnicos.

Limpeza em regra

Mais de 100.000 prédios serão dedetizados contra a malária; o tracoma será combatido nos municípios de Joaçaba, Concórdia, Cruciuma, Araranguá e Tubarão; serão fornecidos remédios contra a

(Conclui na 11ª página)

Sindicato fichas sumiram

A presença à sede do seu sindicato de todos os jornalistas profissionais no gôzo dos seus direitos sindicais foi pedida ontem, em nota distribuída à imprensa, pela diretoria daquele órgão de classe, a fim de novamente se identificarem, tendo em vista a constatação de um desvio de centenas de fichas organizativas no sindicato.

Acrescentou a Diretoria do Sindicato dos Jornalistas estarem sendo tomadas tôdas as providências no sentido da apuração das responsabilidades pelo extravio, acrescentando que os associados cujas fichas desapareceram não serão prejudicados.

Economia de divisas: refinarias

Dos 190 mil barris diários de óleo bruto consumidos diàriamente em todo o território nacional, 112 mil e 800 são refinados no país, o que representa grande economia de divisas.

Essa informação foi fornecida pela Petrobrás, a qual frisa que 65 por cento da gasolina consumida no Brasil é refinada pelas usinas nacionais, cujo trabalho contribuiu, em menos de três anos, para evitar a evasão de milhões de dólares com a importação daquele produto.

Dentre as refinarias nacionais figura em primeiro plano a «Presidente Bernardes», com a produção de 65.000 barris diários, vindo em segundo lugar a Refinaria de Mataripe, com 6.000 barris diários. No que diz respeito às organizações particulares, o ocupa o 1º lugar a Refinaria de Capuava, com 25.000 barris, seguindo-se Manguinhos, com 10.000; Manaus, 5.000; Ipiranga, com 6.000; Matarazzo, com 500 e Uruguaiuna, com 800, o que perfaz o total acima descrito.

Cidadão de Bangu quer a mão da viúva dona Albina

Com uma carta comovente pelo estilo e surpreendente pelo ineditismo, um morador de Bangu, por nome Antônio Moreira, dirigiu-se à Agência de Matrimônios Roma, fundada nesta Capital pela sra. Albina Guimarães, para pedir não os serviços da Agência no sentido de encontrar uma noiva qualquer, mas a mão da própria dona Albina, que é viúva (e continua paradoxalmente só).

A carta do pretendente à felicidade com dona Albina Guimarães, expedida de Bangu em abril último, chegou à redação do DIARIO CARIOCA (que noticiou em primeira mão a criação da Agência de Matrimônios Roma) após uma série de vicissitudes postais, tendo sido encaminhada até para São Paulo, em virtude da deficiência de endereço: "Sra Albina Guimarães, Proprietária da Agência de Matrimônios Roma Ltda."

A CARTA

E' a seguinte, na íntegra, a carta do sr. Antônio Moreira à agenciadora de uniões maritais:

"Rio 26 de abril de 1956. Prestimosa e gentil senhora. Cordiais saudações: Almêjo que esta vá lhe encontrar gozando saúde, e perenes felicidades.

Talvez vos cause estranheza em receber, assim, sem mais ou menos, o fruto da ousadia de um estranho.

Porém, peço que me ouça primeiro, e receba as minhas desculpas, porém se tal não fizesses, creio que não poderia tão cedo encontrar o caminho da tranquilidade."

Foi an. D.C.

E a carta prossegue:

"Foi em um jornal (D. C.), que a vi pela primeira vez e não sei dizer em palavras, qual foi a emoção do momento, pois não sei descrever-lhe em palavras foi como se o sol tivesse surgido em plena noite e creia-me que meus dias e minhas noites não têm já aquele sossego e antes de tomar qualquer outra decisão, achei melhor de minha parte fazê-la ciente de meus propósitos de firmar entre nós, os élos de uma amizade que quiçá ni futuro venha a ser alicerçada mais duradouramente em outro afeto e quiném sabe) da sra. se tem algum compromisso que venha a impedir a nossa amizade.

Se tal fato não se der, envio-lhe junto a esta meu cartão com endereço e telefone para que me dê uma resposta a qual faço votos que seja a mais promissora possível.

Dêste humilde desconhecido que vos dedica tôda admiração.

Na certeza de que não serei esquecido aqui fico esperando uma resposta satisfatória e com brevidade.

Perdoe-me por ter-lhe roubado seu precioso tempo. Cordialmente, a) — Antonio Moreira".

A bôca tem segrêdo

A revelação de que nossa boca encerra um segredo, quer falemos, quer estejamos calados, e que o abuso de antibióticos, sôbre provocar perturbações da flora e da fauna local, provocam o crescimento de pêlos na língua (conclusão de um médico japonês) foi feita em Hamburgo, por um especialista alemão, durante sua aula inaugural em uma universidade da cidade.

Após acrescentar que a investigação da fauna e da flora da boca humana se encontra ainda na sua primeira fase afirmou o citado especialista que estudos recentes demonstraram que em um centímetro cúbico de saliva (que cabe num dedal) de uma pessoa só existem de 10 até 20 milhões de microbios.

Prado verdejante

Declarou também que a fauna e a flora das mucosas bucais lembra, quanto à sua variedade, um prado verdejante coberto das mais diferentes ervas e flor. No entanto esta variedade não parece ser obra do acaso. E é neste ponto que as perguntas incidem porque é que a mistura da fauna e flora da bôca é semelhante em tôdas as pessoas? Como é que se explica que êsses microbios se propaguem incessantemente até se poderem tornar desagradáveis ou até mesmo perigosos? O ambiente na cavidade bucal é extremamente favorável ao desenvolvimento dos microbios graças ao calor, à humidade e à ausência da luz. Nestas condições, os microbios desenvolvem-se e multiplicam-se com uma rapidez extraordinária. Os investigadores conseguiram delinear até mesmo o "curva diária dos germes na cavidade bucal".

Marítimos vão a Santos para decidir a greve

Os dirigentes dos nove sindicatos signatários do pacto de ação comum dos marítimos decidiram, em reunião ontem realizada, que a assembléia conjunta a ser efetada amanhã na cidade de Santos deverá debater apenas suas reivindicações de equiparação dos salários dos marítimos das emprêsas particulares aos vencimentos dos autárquicos.

Com o objetivo de assistir à assembléia de amanhã, seguirão à noite de hoje os dirigentes dos sindicatos signatários do pacto.

ARTICULAÇÃO

A assembléia de amanhã visa articular os marítimos que se encontrarem no pôrto, principalmente os associados dos nove sindicatos que já assinaram o pacto de ação comum. Os sindicatos pactuantes representam categorias essenciais à atividade normal da Marinha Mercante, quais sejam: oficiais de náutica, enfermeiros, taifeiros, marinheiros, foguistas, mestres de pequena cabotagem, motoristas, radiotelegrafistas e operários navais.

— GREVE

Os oficiais de náutica, enfermeiros, radiotelegrafistas e motoristas são favoráveis à deflagração de uma greve para que os empregadores atendam suas reivindicações. Os demais sindicatos pactuantes, embora sugiram moderação, externam sua incredulidade quanto à possibilidade de uma solução pacífica para o litígio.

Dos sindicatos que ainda não assinaram o pacto de ação comum apenas o dos maquinistas é que representa uma categoria que pode fazer fracassar o movimento.

1.ª AUDIÊNCIA

O Prefeito Negrão de Lima concedeu, ontem, sua primeira audiência pública (foto), atendendo cêrca de 120 pessoas, as quais trataram dos assuntos mais diversos, destacando-se pedidos de ligações telefônicas e de emprêgo, assim como reclamação de falta dágua

Terá o Metrô estatutos aprovados na 2a. feira

A aprovação dos estatutos da futura Companhia do Metropolitano do Distrito Federal deverá ter lugar na próxima segunda-feira, dia 13, às 11 horas, no salão nobre do Palácio Guanabara.

Na oportunidade o prefeito Negrão de Lima aporá a sua assinatura no documento, bem como os secretários gerais, diretores de departamento, representantes da imprensa e chefes de serviços e presidentes de autarquias municipais.

FORMAS E CÔRES — FESTA

Uma original festa, com absoluto rigor e contrôle de côres, (apenas branco, prêto e cinza) vai ser levada à efeito pelos alunos da Escola Nacional de Belas Artes, dia 25, às 23 horas, no edifício da antiga "boite" Monte Carlo, para coroar a Rainha de Formas e Côres (também título do baile) escolhida entre as mais belas caiouras de 1956. A comissão, ontem no D.C., informando que os convites para o baile deverão ser procurados no Diretório Acadêmico da Escola, esclareceu que tôdas as fantasias acentuarão a originalidade da festa desde que o branco, o prêto e o cinza, serão constantes de tôdas as indumentárias, em contraste com a decoração multicolorida dos salões

Ministro segue: Paulo Afonso

Para inspecionar os trabalhos das Unidades Sanitárias Aéreas seguiu, hoje, para Paulo Afonso o professor Maurício de Medeiros, titular da pasta da Saúde.

A comitiva ministerial seguiu em avião especial da FAB, sendo aguardada em São Francisco às 15.30 horas.

Amanhã o Ministro prosseguirá viagem para Fortaleza, onde presidirá ao Congresso de Higiene, para o qual foi convidado especialmente.

Mecânicos não tiveram equiparação

Não foi concedida a equiparação dos salários dos mecânicos ao dos eletricistas, pleiteada pela Federação Nacional dos Oficiais de Máquinas, Motoristas, Condutores, Foguistas e Eletricistas em Transportes Marítimos e Fluviais.

O pedido foi feito em memorial dirigido ao titular da pasta do Trabalho, que solicitou a opinião da Comissão de Marinha Mercante, por estar a coletividade referida a ela subordinada. A CMM manifestou-se pelo indeferimento do pedido, parecer que foi adotado pelo Departamento Nacional do Trabalho e, ontem, aprovado pelo ministro Parsifal Barroso.

Curso de Psicologia (especializada) terá início amanhã

O Curso de Formação de Especialistas em Psicologia, cuja duração será de três meses, terá início, amanhã, na 15.ª Enfermaria da Santa Casa de Misericórdia, por iniciativa da Universidade Católica, através do seu Instituto de Psicologia Aplicada.

O curso será ministrado em vários tipos de atividades didáticas, sobressaindo-se uma série de colóquios, seminários e aulas diárias, havendo, na parte prática, um ciclo de estágios, orientados por professôres especializados nos diversos ramos da psicologia.

ADAPTAÇÃO

Do corrente mês até janeiro de 1957 o Instituto ministrará aos inscritos um programa especial composto de seis disciplinas, intitulado "Curso de Adaptação" cujo alvo é integrar os alunos a êsse tipo de ensino, misto de teoria e prática, oferecendo-lhes, ao mesmo tempo, um aprendizado objetivo, a fim de que possam, sem dificuldade, acompanhar o currículo dos três anos. As matérias constantes dêsse curso são as seguintes: Fundamentos de Matemática, Estatísticas de Psicologia, História da Psicologia Antiga, Elementos da Biotipologia, Fundamentos Anátomo-Fisiológicos da Psicologia, Metodologia da Pesquisa em Psicologia e Fundamentos Filosóficos da Psicologia.

ESPECIALISTAS

Após o curso, os seus diplomados poderão trabalhar como "especialistas em Psicologia" profissão de recente utilização no país no terreno prático, principalmente, na seleção de pessoal para as emprêsas e organizações governamentais. Outro mercado de trabalho, com amplas possibilidades, é o da pesquisa científica nos diversos institutos em funcionamento, visando a criação de equipes de investigação e estudos.

Dono de barbearia pagará taxa única de aposentadoria

O dono de barbearia que se aplique no trabalho de seu estabelecimento, sem a colaboração de empregado de qualquer categoria, ficará sujeito apenas a uma só contribuição ao Instituto de Aposentadoria a que pertencer.

Nesse sentido o deputado Arinos de Matos apresentou projeto de lei, ontem, no Palácio Tiradentes, o qual fixa, ainda, que a mesma disposição se aplica ao artífice que se encontra nas condições já mencionadas.

O PROJETO

Abaixo, transcrevemos, na íntegra, o projeto do deputado fluminense:

"Art. 1.º — E' considerado autônomo e como tal sujeito, apenas, a uma só contribuição ao Instituto de Aposentadoria e Pensões a que pertencer o dono de barbearia que se aplique no trabalho de seu estabelecimento, sem a colaboração de empregado de qualquer categoria.

Parágrafo único — A disposição dêste artigo se aplicará também ao artífice que se encontre nas condições nele previstas.

Art. 2.º — Ao contribuinte do Instituto de Aposentadoria e Pensões fica facultado pagar em cem prestações iguais, mensais e subsequentes, a dívida atrasada desde que, dentro do prazo de noventa dias a contar da vigência desta lei, se obrigue a atender regularmente ao pagamento das mencionadas prestações e das contribuições que se forem vencendo.

Parágrafo único — O atraso de dois meses subsequentes no pagamento de qualquer prestação ou contribuição acarretará a rescisão de pleno direito do ajuste da moratória, determinando o vencimento total da dívida."

No Maracanãzinho maior tela de cinema do mundo

Numa tela que tomará cêrca do meio círculo do Maracanãzinho, constituindo-se na maior tela cinematográfica do mundo, será lançado em setembro próximo nesta Capital, simultâneamente com sua primeira apresentação em Nova York, um filme com Frank Sinatra (ou, talvez, Rosemaire Crooney) em "Cinemiracle", o mais novo e sensacional processo cinematográfico.

O "Cinemiracle", que é um superaperfeiçoamento no campo da terceira dimensão, usa lentes especiais, apresentando como uma das suas mais interessantes particularidades o fato do espectador participar diretamente do filme, sob uma forma totalmente nova.

O ESPETÁCULO

O espetáculo de apresentação City), dever-se-á no Distrito Fe- do Cinemiracle, marcado para se deral a uma iniciativa da administembro (em Nova Iorque lserátração municipal, no ginásio Gillançado por intermédio da Rádio berto Cardoso.

O Céu tem seu dia

Em cumprimento a uma sugestão britânica, todos os olhos do mundo estarão voltados para o céu no próximo dia 01o de setembro, mas com preocupação científica, de vez ter sido criado o "Dia da Observação do Céu" com o objetivo de assinalar em qualquer parte do globo a possível existência de "objetos aéreos não identificados".

O Centro de Investigação Civil de Belo Horizonte, segundo telegrama da Asapress ontem divulgado, entrou em entendimentos com o congênere de São Paulo, no sentido de suas observações serem coordenadas, no sentido do maior aproveitamento.

Interior de igreja serve de palco para acrobacia de macaco

S. PAULO, 9 (Asap. — DC) — Um macaco fugitivo de uma casa particular, penetrando na Igreja Coração de Maria, em Santos, pela residência do pároco do templo, provocou, ontem, momentos de pânico no interior solene da Casa de Deus, servindo-se dos ornamentos arquitetônicos como trapézio, para realizar perigosas acrobacias por sôbre as cabeças dos fiéis.

Utilizando-se como trapézio os arquitetônicos do templo, o símio prejudicou, com seus guinchos e perigosas acrobacias, durante mais de quatro horas, as orações dos fiéis, sem contudo danificar as imagens, o que se temia. Impossibilitado de celebrar ofícios religiosos em consagração à Padroeira, o pároco da igreja solicitou a presença da Rádio-patrulha, que nada pôde fazer, apelando para autoridades de plantão.

(Conclui na 11ª página)